Les rutes guiades de la Seu apleguen 800 persones el 2007

Per a la nova edició es potencia la marxa nòrdica i la bicicleta

AJUNTAMENT DE LA SEU

El regidor d'Esports, Lluís Biosca, i el president del Consell Comarcal, Jesús Fierro, van presentar les noves rutes.

REDACCIÓ
LA SEU D'URGELL

Les 28 rutes guiades de la Seu d'Urgell i comarca van comptar amb una participació d'unes 800 persones durant el 2007, segons les dades fetes públiques pel president del Consell Comarcal de l'Alt Urgell, Jesús Fierro, i pel regidor d'Esports de l'Ajuntament de la Seu, Lluís Biosca.

Per a l'edició d'aquest any es manté el mateix nombre de sortides tot i que s'han potenciat les rutes de marxa nòrdica, gràcies a la col·laboració de la Mancomunitat d'Esquí Nòrdic. Hi haurà quatre sortides en aquesta modalitat, i a més, per primer cop es durà a terme la Marxa Pirineu de Lles a Aransa, que normalment es fa en esquí de fons. L'oferta de recorreguts es completa amb tres rutes a cavall, sis en bicicleta de muntanya i quinze a peu, que recorreran diferents indrets de l'Alt Urgell i de la seva capital.

Fierro es va mostrar satisfet de la participació obtinguda en les rutes guiades, ja que l'any passat van prendre part entre 20 i 30 persones en cada sortida, majoritàriament gent de la comarca. Segons va explicar Biosca, les modalitats estrella són la bicicleta de muntanya i les rutes a peu, tot i que també s'ha registrat un interès creixent per les rutes de marxa nòrdica. Per aquest motiu, en l'edició d'aquest any s'han incorporat quatre sortides d'aquesta modalitat, incloent el recorregut conegut com la Marxa Pirineu, que habitualment es fa en esquí de fons. Biosca va precisar que com que el recorregut d'aquesta sortida no és circular, sinó que va de Lles a Aransa, es posarà a disposició dels participants un servei d'autobús per retornar al punt d'origen.

Les rutes programades continuen amb una sortida en bicicleta de muntanya per la vall de Tuixén-La Vansa prevista per al 27 d'abril, una excursió a peu per les Pedranes el 4 de maig i una altra a peu el 25 de maig que recorrerà el Tarter dels Minairons i la collada de Pillat, així com una excursió per la serra del Cadí l'1 de juny.

21/04/08

Bon dia

SUBVENCIONS

La Seu convoca ajuts per als clubs esportius

I. C.
LA SEU D'URGELL

La Junta de Govern Local de l'Ajuntament de la Seu d'Urgell ha aprovat la convocatòria d'ajuts i subvencions destinats als clubs i entitats esportives de la ciutat per a aquest any.

La regidoria d'Esports del consistori urgellenc ha incrementat aquesta partida pressupostària per l'augment del número de clubs esportius en actiu. Els darrers tres anys s'han creat a la ciutat quatre noves entitats. D'altra banda, els ajuts s'han reforçat, atès el compromís adquirit per l'actual equip de Govern d'augmentar la subvenció el 25% cada any fins a final de mandat, amb l'objectiu de doblar en quatre anys la quantitat econòmica que reben les entitats actualment.

El regidor d'Esports, Lluís Biosca, ha remarcat que l'ajut «anirà sempre vinculat a la puntuació que cadascun dels clubs esportius obtingui per la seva activitat». Per Biosca, «d'aquesta manera l'Ajuntament dóna suport perquè els clubs esportius puguin continuar oferint un servei de qualitat».

20/04/08
El periodic d'ANDORRA

L'escola Pau Claris de la Seu celebra 25 anys amb una exposició i una cançó

M. S./La Seu d'Urgell

L'escola Pau Claris de la Seu d'Urgell va celebrar divendres a la tarda la jornada central dels actes de commemoració del 25è aniversari del centre. L'acte va consistir en la realització d'un mosaic humà al pati de l'escola fet pels alumnes així com la inauguració de l'exposició '25 anys educant', que mostra fotografies de tota la trajectòria del centre. També es va cantar una cançó composada expressament.

La jornada va comptar amb una nodrida representació de càrrecs oficials encapçalats per l'alcalde i els seus antecessors, Albert Batalla, Joan Ganyet i Amadeu Gallart, i completada pel secretari de polítiques educatives del Departament d'Educació de la Generalitat, Francesc Colomé, i el director dels Serveis Territorials d'Educació a Lleida, Antoni Llevot. En nom de la comunitat educativa van presidir l'acte la directora, Lurdes Porta, i el president de l'AMPA, German Prieto. La directora va emfatitzar que «*no hauria estat possible sense l'esforç, el compromís, la implicació de mestres, pares, mares, monitors, personal administratiu, de neteja, inspecció, directors dels serveis territorials, alcaldes i regidors d'educació, dels companys dels centres educatius de la Seu i comarca, i de tots els nens i nenes que han compartit una part important de la seva vida amb nosaltres*». Batalla va remarcar la importància que les escoles tinguin «*ànima*».

LA SEU

La celebració la van protagonitzar els alumnes

20/04/08

pagina 7

L'ajuntament de la Seu dissenya una estratègia per potenciar l'ecoturisme

Un dels objectius és promocionar els espais naturals del Cadí-Moixeró i l'Alt Pirineu

Cynthia Sans / La Seu d'Urgell

La regidoria de Promoció Econòmica de l'ajuntament de la Seu d'Urgell, amb el suport del departament de Treball de la Generalitat de Catalunya, realitza un estudi que definirà quina és l'estratègia per promoure un turisme sostenible a l'Alt Urgell. Entre els objectius, l'alcalde urgellenc, Albert Batalla, vol que es potenciïn els parcs naturals de Cadí-Moixeró i l'Alt Pirineu, una part dels quals en territori de la comarca.

Un racó del parc natural del Cadí-Moixeró. ARXIU

L'estratègia per potenciar el turisme sostenible gira entorn de la implantació de la Carta Europea del Turisme Sostenible (CETS), així com la valorització dels espais naturals protegits amb l'impuls de noves activitats econòmiques del sector turístic que girin entorn d'aquest patrimoni i una reorientació de les existents en aquesta direcció.

En aquest sentit, l'alcalde i tinent d'alcalde de Promoció Econòmica de l'ajuntament alt-urgellenc, Albert Batalla, ha manifestat que "la Seu i la comarca tenen unes característiques naturals, paisatgístiques, culturals i gastronòmiques que les fan idònies per convertir-se en una referència principal de l'ecoturisme a Catalunya ".

L'Alt Urgell disposa d'una alta variabilitat en hàbitats d'interès comunitari (137 diferents), essent la segona comarca amb més hàbitats de Catalunya, després del Pallars Jussà. Això ha suposat que el 33,7% del seu territori estigui inclòs a la Xarxa Natura 2000. Per altra banda, l'Alt Urgell conté part dels dos parcs naturals de l'Alt Pirineu i Aran; el del Cadí-Moixeró, creat el 1983, i el de l'Alt Pirineu, del 2003. Ara bé, ambdós tenen el centre de gravetat lluny de la comarca de l'Alt Urgell. La distància de la capital comarcal als espais naturals explica, almenys en part, el motiu de l'escassa importància que fins ara els ha estat concedida als valors del patrimoni i paisatge.

L'estudi ha d'establir també les possibles vies de finançament per a la implantació de la Carta Europea a l'Alt Urgell.

20/04/08
Diari d'
ANDORRA

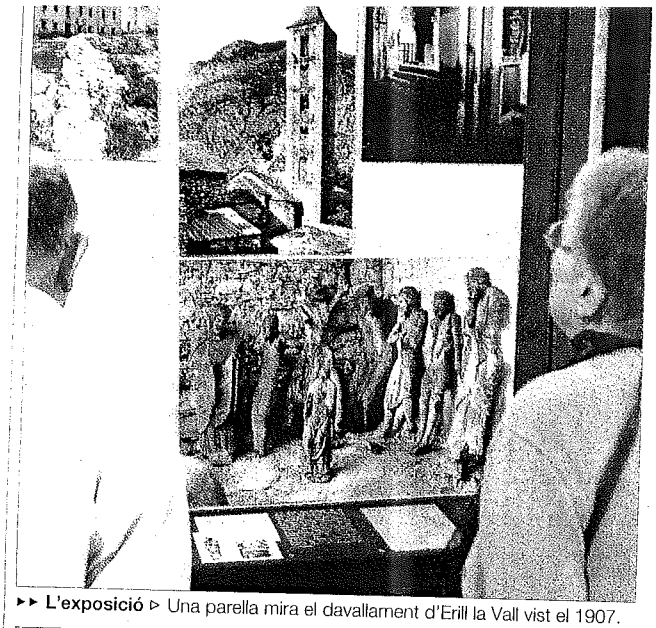

▸▸ **L'exposició** ▹ Una parella mira el davallament d'Erill la Vall vist el 1907.

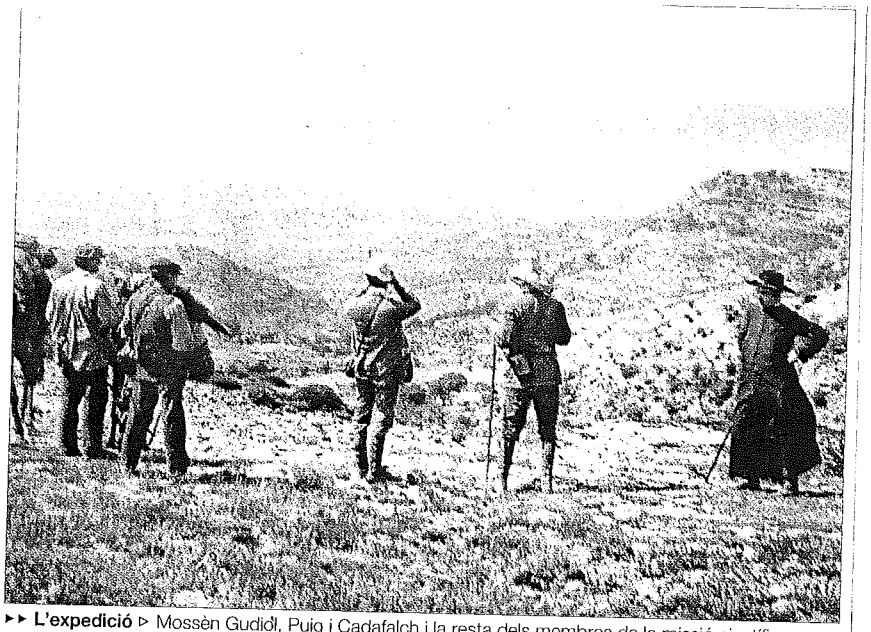

▸▸ **L'expedició** ▹ Mossèn Gudiol, Puig i Cadafalch i la resta dels membres de la missió científica.

Expedició per destapar el romànic

'La missió arqueològica del 1907als Pirineus' reconstrueix la feina d'un grup amb Puig i Cadafalch enviat per l'IEC ≡ Sense cap interès econòmic i amb permís dels bisbes, van inventariar el patrimoni

ROSER PORTA*
LA SEU D'URGELL

«Un altre davallament de la Creu fou trobat en el basament del cloquer d'Erill la Vall. Per una unça –80 pessetes– la Missió hauria pogut adquirir aquestes estàtues, inservibles als ulls dels pobres rectors de les parròquies pirinenques. La Missió considerà que era, per la seva part, indelicat aprofitar l'autorització donada pel senyor bisbe d'Urgell de visitar les esglésies per a la compra d'objectes, àdhuc destinant-les al Museu de Barcelona, i refusà l'oferta. Més tard arribaren els marxants». Aquest text es pot llegir al costat d'un dibuix de Puig i Cadafalch de la planta de l'església d'Erill la Vall, en l'exposició *La Missió arqueològica del 1907 als Pirineus*, fins al 15 de maig a la sala Sant Domènec de la Seu d'Urgell.

L'Obra Social de la Caixa i la Fundació Institut Amatller d'Art Hispànic presenten aquesta mostra –que ahir ja rebia un nombrós públic–. Santiago Alcolea, director de la Fundació, ha reconstruït la missió científica enviada per un Institut d'Estudis Catalans acabat de fundar al Pirineu el 1907.

El Romanticisme i la seva revalorització del passat medieval havien influït en les elits catalanes, que volien recuperar el patrimoni cultural d'aquella època. I, d'altra banda, s'havien fet famoses a tot el món missions científiques enviades per entitats dedicades a la història i la geografia, com ara la Royal Geographical Society (que havia finançat expedicions molt espectaculars i novel·lesques a racons de l'Orient i de l'Àfrica).

L'Institut d'Estudis Catalans, una entitat amb voluntat científica, s'havia de posar al dia i va muntar aquesta expedició al Pirineu per recopilar informació històrica, artística i jurídica que serviria per estudis posteriors. L'expedició estava integrada per dos membres de l'IEC: el prestigiós arquitecte Josep Puig i Cadafalch i per Guillem M. de Brocà, encarregat del tema jurídic, als quals se sumaven tres agregats: mossèn Josep Gudiol, conservador del museu episcopal de Vic, l'arquitecte Josep Goday i el fotògraf Adolf Mas, autor de les 71 fotografies que es poden veure a l'exposició a la Seu. Aquestes fotos inèdites i els apunts de Gudiol –que havien de servir per una memòria que es va perdre– són els grans atractius de la mostra, que també inclou dibuixos de Puig i Cadafalch.

Les peces d'art que van trobar els expedicionaris no eren gens valorades en aquell àmbit rural a principi del segle XX. Aquelles **«peces inservibles als ulls dels pobres rectors de les parròquies pirinenques»** que descrivia Gudiol referint-se al davallament d'Erill la Vall (del segle XIII) es troben en importants museus com ara el MNAC i les esglésies que les acollien estan considerades actualment Patrimoni de la Humanitat per la Unesco.

▸ **CAP VALOR**

Aquell art era «inservible als ulls dels pobres rectors de les parròquies pirinenques»

▸ **REBUTGEN LA COMPRA**

La Missió no va trobar 'delicat' comprar d'objectes, encara que fos per al Museu

Quan la missió les va veure, però, estaven en un estat lamentable. Gudiol descriu amb la mateixa emoció que Carter pot parlar del descobriment de la tomba de Tutankamon: **«Citaré en primer lloc les cinc figures donant un conjunt (...) vàrem trobar dintre un clos aparedat en l'atri de l'església d'Erill la Vall, en un replec pirinenc del Ribagorça. Sempre recordaré amb fruïció el moment d'entreveure aquestes escultures dintre el clos profund, on sense dubte havien estat deixades perquè s'anessin consumint a l'ésser tretes del culte públic».**

Amb permís dels bisbes

La missió científica tenia l'autorització del bisbe d'Urgell i una carta de recomanació (sobretot per al territori francès que també van trepitjar) del bisbe de Vic. I comptava, a més, amb el capellà Gudiol com a membre activíssim. I àgil. A Ovarra, la missió va trobar la porta de l'església tancada i com que tenien permís de les altes instàncies, mossèn Gudiol va entrar per la finestra i la missió va fer l'inventari d'objectes i obres d'art. **«Avui sembla que ha esta espoliat pels antiquaris»**, diu Puig i Cadafalch el 1931. I és que la missió del 1907 no té res a veure amb expedicions posteriors, ni tampoc (com s'ocupen de remarcar els seus integrants), amb marxants ni especuladors que només busquen l'interès econòmic.

La missió va trobar esglésies amb molts afegits de fusta, pintures i objectes considerats lletjos per als habitants del territori. I va viure moments intensos, com ara la visió del Pantocràtor de Sant Climent de Taüll, possiblement la pintura més famosa del romànic català i un dels tresors del MNAC, rere un retaule amb punxes que el tapava pràcticament del tot. ≡

*rporta@andorra.elperiodico.com

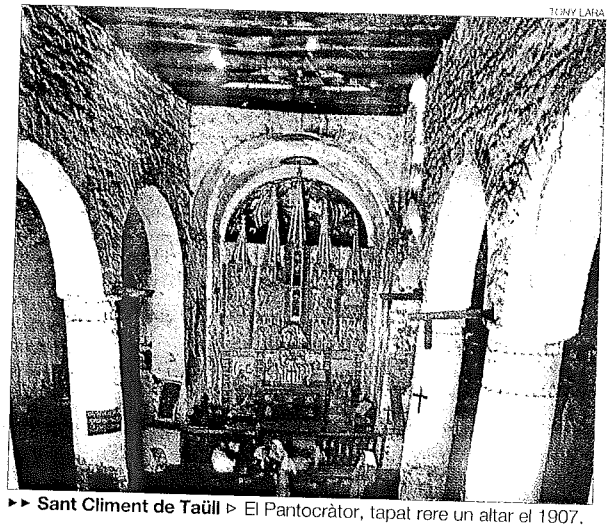

JOAN LARA

▸▸ **Sant Climent de Taüll** ▹ El Pantocràtor, tapat rere un altar el 1907.

Patrimoni de la Humanitat de la Unesco i gran atractiu turístic

▸▸ La missió científica als Pirineus del 1907 va durar del 30 d'agost al 14 de setembre i va començar a treballar en territori francès. Després de Narbona i Tolosa, va ser a la Vall de Luishon, el Pas del Portilló, la Vall d'Aran, la d'Isàvena i la Vall de Boí. Allà va dibuixar i inventariar a fons Erill la Vall, Sant Joan de Boí, Santa Maria i Sant Climent de Taüll, a més de Durro, Barruera i Coll, que ara formen el conjunt declarat Patrimoni de la Humanitat per la Unesco i principal atractiu turístic de la zona.

20/04/08 El periòdic d'ANDORRA

EXPOSICIÓ

L'expedició arqueològica al Pirineu de l'Institut d'Estudis Catalans el 1907, a la Seu

Redacció
La Seu d'Urgell

Una exposició sobre l'expedició arqueològica de l'Institut d'Estudis Catalans (IEC) a la Vall d'Aran i l'Alta Ribagorça el 1907 –que té com a títol *Missió arqueològica del 1907 als Pirineus*– arrenca avui a la sala de cultura Sant Domènec de la Seu. La mostra, organitzada per l'Obra Social La Caixa, amb la col·laboració de la Fundació Institut Amatller d'Art Hispànic i l'ajuntament de la capital alturgellenca, recull tota la informació coneguda d'aquest important esdeveniment, que constitueix una de les fites cabdals en la presa de consciència de la importància del patrimoni històric, artístic i cultural de Catalunya –l'IEC s'acabava de fundar–.

A l'exposició es presenten els dos quaderns de notes i dibuixos que va realitzar Puig i Cadafalch, el director de la missió, amb gran quantitat de plantes, seccions i detalls d'edificis. També es donen a conèixer els apunts que mossèn Gudiol –conservador del Museu Episcopal de Vic– va prendre per redactar una memòria dels objectes artístics que es van revisar, una selecció de 250 fotografies fetes per Adolf Mas i extractes d'altres textos publicats pels protagonistes. L'exposició es podrà visitar fins al 15 de maig.

28/04/08
Diari d'ANDORRA

La Seu obre la preinscripció per a les escoles de música i dansa

Aquesta setmana s'ha obert el termini de preinscripció per a les escoles municipals de música i dansa amb vista al curs 2008-2009. El termini per poder tramitar-les és fins al dia 25 vinent a l'oficina d'atenció al ciutadà de l'ajuntament de la Seu d'Urgell. L'escola de música ofereix un ensenyament no reglat dividit en diverses àrees i nocions de fins a quinze instruments. De la seva banda, l'escola de dansa ofereix classes de ballet clàssic, dansa contemporània, jazz i claqué. Ara les classes es fan al gimnàs Oxygen però es trasladaran al centre cultural de les Monges.

18/04/08
Diari d'ANDORRA

MOSSÈN CAGIGÓS PRESENTA UN LLIBRE SOBRE MOZART

EL PERIÓDICO

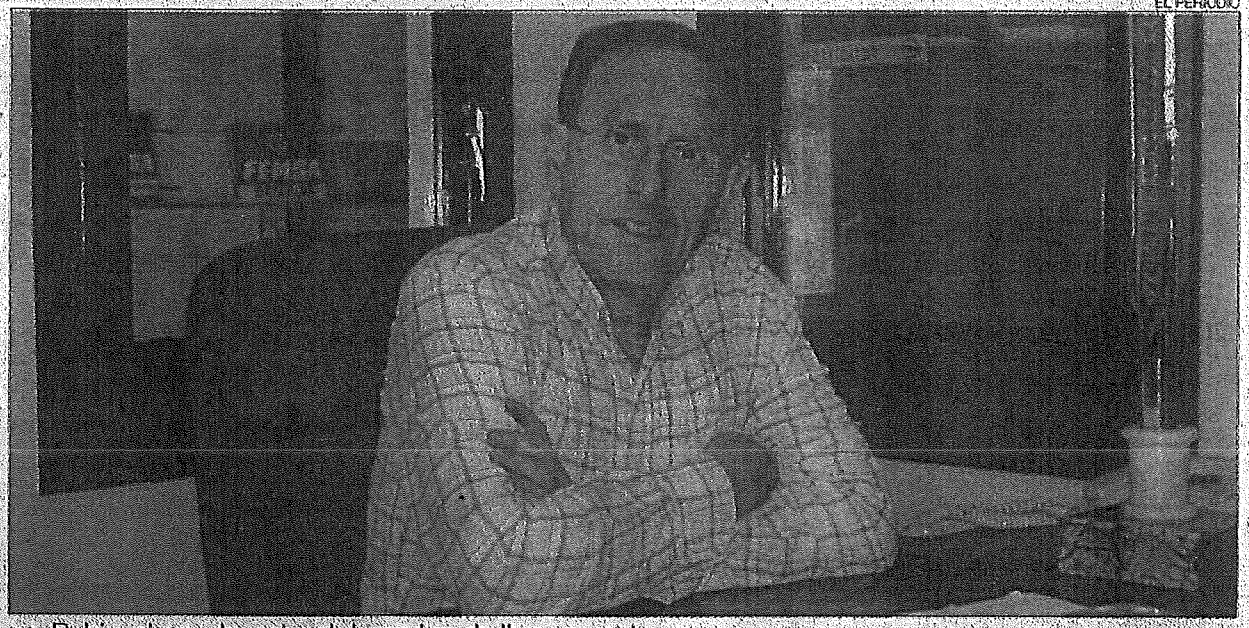

▸▸ Rubio, al seu despatx, el desembre de l'any passat.

Rubio dóna a conèixer 'Fem petar la xerrada' per Sant Jordi

IGNASI CERVERA
LA SEU D'URGELL

L'urgellenc Àngel Rubio duu a terme, a les portes de Sant Jordi, tres presentacions del seu llibre *Fem petar la xerrada*, que recopila la transcripció de 27 entrevistes en profunditat fetes a l'emissora municipal RàdioSeu entre el 1999 i el 2003.

La primera presentació serà a Castellciutat, avui a les 18 hores al Local Social. L'acte comptarà amb la introducció del president de l'Associació de Veïns, Miquel Parra, i de l'editor del llibre, Marcel·lí Pascual. Les properes presentacions seran a Organyà i a Oliana. *Fem petar la xerrada* inclou una gran varietat de personatges de l'Alt Urgell que són un testimoni de la vida social de la comarca durant el segle XX. Segons Rubio, els entrevistats «són gent molt variada, però que tenen a dir alguna cosa interessant».

Una altra novetat literària de Sant Jordi a la Seu té com a protagonista mossèn Antoni Cagigós, canonge de la Catedral d'Urgell i conservador del Museu Diocesà. Cagigós presenta el llibre *W.A. Mozart, geni, catòlic i maçó*, un treball de recopilació sobre la figura del genial músic austríac, des del vessant menys conegut: el d'home compromès amb les seves creences catòliques. ≡

20/04/08 El periodic d'ANDORRA

SANT JORDI

Rubio presenta un llibre d'entrevistes de la vida social de l'Alt Urgell

ACN / REDACCIÓ
LA SEU D'URGELL

El síndic municipal de greuges de la Seu d'Urgell, Àngel Rubio, presenta per aquest Sant Jordi el llibre *Fem petar la xerrada*, un recull d'entrevistes fetes a l'emissora municipal de la qual és col·laborador, a través de personatges que aporten el testimoni de la vida social de la comarca durant el segle XX. Segons Rubio, els entrevistats "són gent molt variada però que tenen alguna cosa interessant a dir, i moltes vegades desconeguda per la majoria dels veïns de la Seu d'Urgell i comarca". Rubio va decidir transcriure les 27 entrevistes perquè considera que "era la millor manera de posar a l'abast de tothom un patrimoni col·lectiu que corre el perill de quedar oblidat".

Fem petar la xerrada recopila un total de 27 entrevistes en profunditat fetes a RàdioSeu entre el 1999 i el 2003 a diferents personatges de la ciutat i de la comarca. Les converses estan acompanyades per una setantena de fotografies i permeten conèixer curiositats de la vida social.

21/04/08
Bon dia

BREUS

Presentació del llibre "Fem petar la xerrada" a la Seu d'Urgell

LA SEU D'URGELL. L'exregidor de la Seu i actual síndic municipal de greuges, Àngel Rubio, va fer ahir a Castellciutat la presentació del seu llibre *Fem petar la xerrada*, que recull la transcripció de 27 entrevistes fetes a Ràdioseu entre el 1999 i el 2003.

21/04/08
Diari d'ANDORRA

Visita a la Seu d'estudiants holandesos en un programa d'intercanvi

Un grup d'estudiants holandesos va visitar la setmana passada la Seu d'Urgell en el marc d'un programa d'intercanvi amb alumnes de l'Institut Joan Brudieu. Els joves del centre de secundària Capelle aan den Ijssel, situat al sud d'Holanda, estudien castellà al país d'origen i van aprofitar l'estada a la capital alturugellenca per posar-lo en pràctica.

Entre les activitats programades, també van conèixer el funcionament del sistema educatiu català i van fer excursions per descobrir el Pirineu. La visita s'engloba en el programa d'intercanvi Comenius i arriba després que els alumnes de l'Institut Joan Brudieu viatgessin fa unes setmanes a una localitat propera a Rotterdam. Tots dos centres de formació secundària preveuen continuar aquest projecte d'intercanvi d'estudiants de secundària, que es va iniciar ara fa dos anys.

20/04/08
Diari d'ANDORRA

PRECIPITACIONS PER CALMAR LA SEQUERA

La Seu registra 23 litres per metre quadrat en 2 dies

Les pluges fan pujar el cabal del riu Valira fins als 16 metres cúbics per segon

EL PERIÒDIC*
LA SEU D'URGELL

Les últimes pluges han deixat a la Seu d'Urgell un total de 23 litres per metre quadrat, 5,4 el dijous i 17,2 el divendres. Aquestes xifres que fan augmentar fins a 69 els litres acumulats aquest mes aquesta població, i que contrasten amb els 38 litres que es van registrar durant el mes de març.

A Oliana, la precipitació ha estat menor, amb quatre litres el dijous i 15 el divendres. Aquestes pluges van fer pujar el cabal del riu Valira fins als 16 metres cúbics per segon, tot i que ahir dissabte se situava als 5,55. Pel que fa al pantà d'Oliana, aquest se situa al 62% de la seva capacitat, una xifra que contrasta amb el 45% que registrava a principi de mes, informa l'ACN.

Segons dades de la Confederació Hidrogràfica de l'Ebre, Oliana ha registrat 52 litres per metre quadrat en el que portem de mes, a diferencia de la total falta de precipitació que es va patir durant el mes de març.

PANTÀ DE RIALB // Durant l'abril, les pluges més importants van tenir lloc aquest divendres passat, amb 15 litres per metre quadrat, seguit del 9 d'abril amb 11,4 litres. Pel que fa al pantà de Rialb, aquesta zona ha acumulat durant els darrers dos dies 18 litres per metre quadrat, i la seva aigua embassada ha passat del 2% al 3,25%, tot i que aquest embassament se situava per sobre del 5% a principi del mes d'abril.

Pel que fa a Andorra, les precipitacions també han estat importants durant els dos darrers dies, i ho han fet en forma de neu a partir dels 1.500 metres. La previsió meteorològica indica que es preveuen noves precipitacions per avui diumenge, i que es podran acumular entre 10 i 30 mil·límetres, sobretot al Pirineu i Prepirineu Occidental.

*redaccio@andorra.elperiodico.com

20/04/08
El periòdic d'ANDORRA

METEOROLOGIA

El mal temps deixa 28 l/m² a la Seu i neu a les cotes altes del Pirineu

La capacitat del pantà d'Oliana va augmentar fins a situar-se al 65 per cent ahir a la tarda

ACN / REDACCIÓ
ANDORRA LA VELLA

El mal temps va deixar fins ahir a la tarda 28 litres per metre quadrat a la Seu d'Urgell i gruixos de fins a 50 centímetres a les cotes altes del Pirineu. La pluja ha fet augmentar els cabals dels rius, com la Valira, que registra 16 metres cúbics per segon al seu pas per la capital de l'Alt Urgell, i també l'aigua embassada dels pantans, com el d'Oliana, que s'ha incrementat un 3%, situant-se al 65% de la seva capacitat. A Andorra, la neu va obligar a circular amb cadenes a partir d'Encamp i la Massana, tot i que va nevar a gairebé tots els punts del país. Pel que fa al port de la Bonaigua, s'hi van acumular fins a 22 centímetres, i quasi 35 a Boí.

Les inclemències metereològiques també van obligar els vehicles que circulaven per algunes carreteres de muntanya a portar cadenes, com per exemple a la BV-4024 al tram entre Bagà (Berguedà) i el coll de Pal, entre els quilòmetres 16 i 21; i a la C-28 des d'Alt Àneu (Pallars Sobirà) per accedir al port de la Bonaigua entre els quilòmetres 46, 63 i 51, i 87.

CABALS DELS RIUS

Pel que fa als rius, i segons dades de la Confederació Hidrogràfica de l'Ebre, el cabal de la Valira a l'altura de la Seu d'Urgell ha pujat de 5 a 16 metres cúbics per segon i el riu Segre a Isòbol ha passat dels 7 als 13 m³/s. Amb referència als pantans de la conca del Segre, el d'Oliana estava a primera hora de la tarda de diumenge al 65% de la seva capacitat, amb un augment del 3%; el de Rialb havia augmentat un 0,5%, i el de Camarassa, un 2%, situant-se al 55% de la seva capacitat.

La pertorbació va deixar a primera hora del matí fins a 10 centímetres de neu nova a l'estació de la Masella, que ahir va tancar la temporada d'esquí amb 15 pistes obertes i 18 quilòmetres esquiables. Segons fonts de l'estació, la visibilitat a les cotes baixes era "acceptable" durant la jornada, i la nevada ha permès als esquiadors gaudir de les últimes baixades de la campanya amb neu nova.

En el cas d'Andorra, el Govern va activar la fase groga per nevades a partir d'Encamp i la Massana, i va informar que en punts com Arcalís i el Pas de la Casa van caure fins a 50 centímetres de neu des que va començar la precipitació, dissabte a la tarda. A les parròquies baixes, com és el cas de Sant Julià de Lòria, es van registrar entre 40 i 50 litres fins a primera hora de la tarda.

> El cabal de la Valira a la Seu d'Urgell ha pujat de 5 metres cúbics per segon a 16

> La capacitat del pantà de Camarassa ha augmentat el 2% i se situa al 55%

MARTA TORT

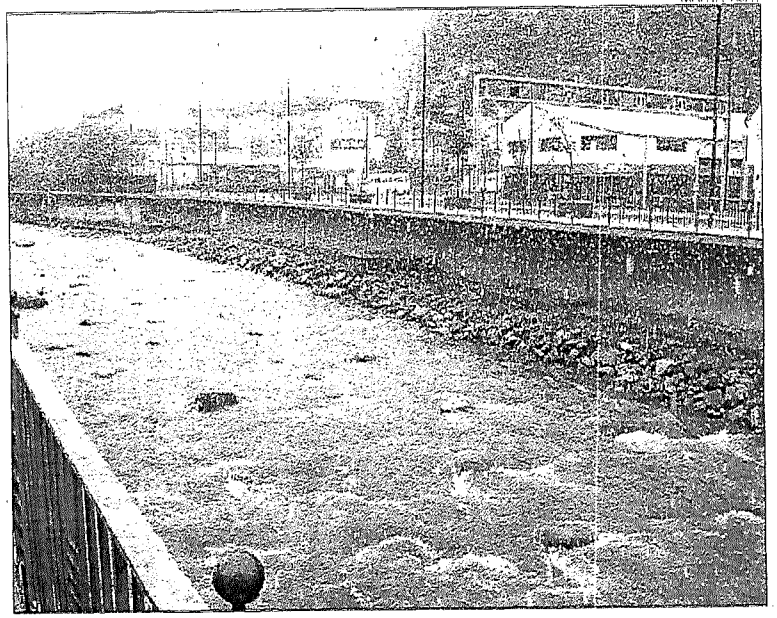

Imatge del riu Valira al seu pas per Andorra la Vella.

21/04/08 Bon dia

La variant de la Seu

En aquests moments, la mitjana diària de circulació entre la Seu i Adrall és de 15.000 vehicles, més o menys

JORDI
Mas

De ben segur que el lector ja sap que el nostre grup municipal ha sol·licitat la convocatòria d'un plenari extraordinari amb caràcter d'urgència, amb un únic punt a l'ordre del dia: debatre les mesures que s'han d'adoptar en defensa dels interessos de la Seu amb relació a l'estudi informatiu de la variant de la carretera N-260 entre la Seu i Adrall que el Ministeri de Foment té a informació pública des del 2 d'abril passat.

Una infraestructura clau i molt important pels municipis de Ribera de l'Urgellet, Montferrer-Castellbò i la Seu d'Urgell, que està pressupostada amb més de 170 milions d'euros i que pot ser una realitat d'aquí a set o vuit anys, aproximadament. Una carretera de més de sis quilòmetres amb dos carrils en cada sentit de circulació, dos túnels, dos viaductes i diverses rotondes que, sens dubte, canviaran el paisatge i la mobilitat actual.

EN AQUESTS moments, la mitja diària de circulació entre la Seu i Adrall és de 15.000 vehicles. D'aquests, prop de 8.000 són itineraris de curt recorregut, principalment als polígons, i la resta són desplaçaments més llargs. A més, també cal preveure una nova infraestructura, com serà la reobertura de l'aeroport. Per tant, està més que justificada la necessitat de descongestionar un via com aquesta.

Sempre he tingut la ferma convicció que l'Ajuntament ha de liderar un debat de ciutat amb la finalitat d'aconseguir un posicionament únic i fonamentat que defensi els interessos estratègics, econòmics i socials de la nostra ciutat davant dels enginyers i responsables de Foment.

Ja fa prop d'un any que insisteixo, juntament amb els meus companys del grup municipal, en la necessitat de dur a terme un ampli procés participatiu amb tots els grups polítics, la societat civil i l'assessorament tècnic necessari per tal de conèixer i debatre el traçat que estratègicament més convé a la nostra ciutat. D'aquesta manera, podrem influenciar decididament tant en el traçat com en les característiques tècniques, en una infraestructura de vital importància per a la nostra zona.

SI HO RECORDEU, el mes d'octubre passat el nostre grup va proposar la creació d'una comissió politicotècnica per tal d'estudiar quina opció de traçat és la que oferia més avantatges i menys perjudicis. Aquesta proposta va ser molt ben acollida per tots els grups del consistori com la més idònia per gestionar els interessos de la ciutat.

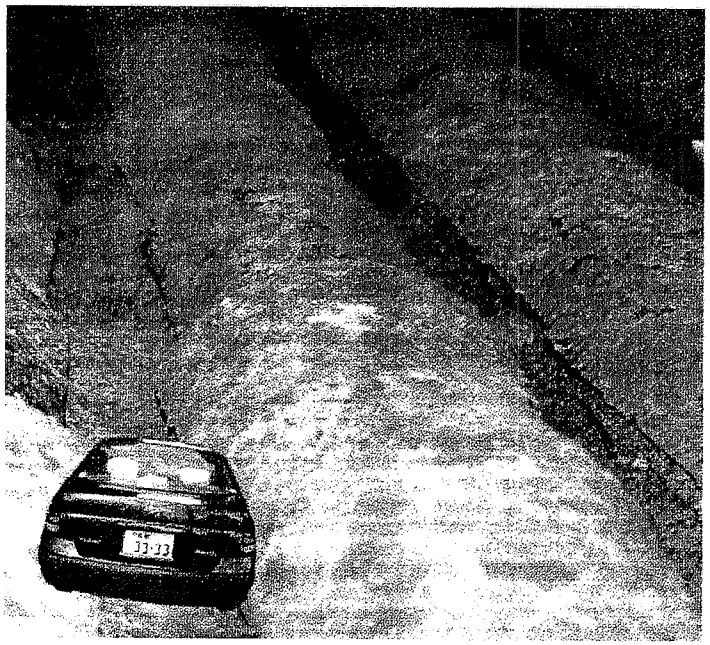

NOE

L'Ajuntament ha de liderar un debat de ciutat amb la finalitat d'aconseguir un posicionament únic

Malauradament, veig com, set mesos després, l'equip de Govern ni ha creat la comissió ni s'ha obert cap debat entre els grups polítics i la societat civil local.

Davant del secretisme i la manca d'acció de l'equip de Govern, no tinc altra opció que exposar alternatives i propostes envers aquesta qüestió. Tot i això, ha de ser l'Ajuntament el que les faci seves, les lideri i porti la iniciativa d'un dels temes més importants i estratègics per al futur desenvolupament urbanístic i econòmic de la nostra ciutat. Tenim la responsabilitat de posar-nos a treballar perquè la variant resultant sigui la millor pels interessos de la Seu i l'Urgellet.

A aquestes altures, veig incomprensible que l'equip de Govern i el seu alcalde, estiguin aturats i no reaccionin davant d'aquesta situació. Cal crear ja la comissió de treball amb tècnics i experts que ofereixin l'assessorament necessari per garantir la millor de les solucions, i també cal iniciar un procés participatiu i obert amb els diferents sectors socials i econòmics per tal que aquests tinguin la oportunitat d'expressar les seves opinions.

DE MOMENT, veiem com passen els dies i només resten un parell de setmanes per poder presentar al·legacions a l'estudi informatiu. Un període totalment insuficient per poder elaborar un posicionament prou consistent. Per la nostra part, proposarem les nostres pròpies propostes amb la voluntat d'aconseguir el màxim de consens possible dins de l'Ajuntament i amb la ciutat.

En aquests moments, el Ministeri de Foment, a través dels seus tècnics, està decidint el que més ens convé com a ciutat i com a territori. Per tant, crec del tot imprescindible que reaccionem, com a mínim, amb cinc accions concretes: **1.** Demanar una ampliació del període d'al·legacions de 30 a 90 dies hàbils. **2.** Crear una comissió d'experts en infraestructures per assessorar-nos. **3.** Crear una taula de treball amb representants dels diferents sectors econòmics i socials de la ciutat. **4.** Coordinar-nos amb els ajuntaments de Ribera de l'Urgellet i Montferrer-Castellbò per tal de tenir un posicionament comú. **5.** Reunir-nos amb els representants de Foment per exposar-los el nostre posicionament i al·legacions. ≡

Portaveu PSC-Progrés a l'Ajuntament de la Seu d'Urgell.
redaccio@andorra.elperiodico.com

20/04/08
El periodic d'ANDORRA

Més oposició

El nou i més jove dels alcaldes recents de la Seu reprenia el discurs dels predecessors amb les referències favorables a l'arribada del tren i amb l'afirmació que les obres de l'aeroport de l'Alt Urgell "podrien començar l'any que ve", una altra frase que hem escoltat manta vegades, també a caps d'ministres del Govern. Afirmacions que coincidien gairebé exactament amb la mobilització de veïns de la comarca contra aquesta nova infraestuctura, un cop presentat el projecte a informació pública.

Les informacions aportades per Jordi Pasques sobre el moviment de terres, la nova queixalada que caldria fer al serrat d'Ensiura, el moviment de terres (una muntanya de 600 metres sobre la base d'un camp de futbol) i les previsibles incomoditats i inconvenients per a la vida quotidana dels veïns d'Aravell i Adrall són arguments gràfics i consistents.

La possibilitat d'unes protestes creixents, des de l'experiència d'altres recents, com les dels opositors als transvasaments d'aigües dels rius, poden constituir una seriosa amenaça afegida a aquest projecte que fins ara semblava no només acceptat, sinó desitjat, a banda i banda del riu Runer. Si de cas, s'albiraven com a oposicions no declarades dels qui temen la competència amb el turisme català de muntanya i el desinterès del Govern espanyol. En tot cas, els resistents més o menys amagats han trobat uns aliats poderosos.

Pasques afirma que no cal una pista més llarga, que hi ha prou amb helicòpters i avionetes. Des de l'òptica de l'interès nacional andorrà sembla molt que no, que cal un punt de connexió eficient i proper amb la xarxa aèria civil internacional. Els helicòpters podran venir directament a l'heliport, quan es faci d'una vegada, que això és una altra història. I els avions desitjables han de tenir prou places per portar grups nombrosos de turistes. Per esmentar un exemple, els britànics, cada cop menys abundants, entre d'altres causes pel viacrucis que els espera a partir de Tolosa, per carretera, a l'hivern. Mala peça –afegida– a aquest teler.

Robert **Pastor**

La seca, la meca i ...

21/04/08
Diari d'ANDORRA
(contraportada)

El Govern anul·la un pla parcial de Montferrer investigat per la fiscalia

El fiscal arxiva les diligències, tot i que veu "negligència" del consistori

La Generalitat ha anul·lat el pla parcial de l'ajuntament de Montferrer i Castellbò per a la urbanització Balcó dels Pirineus, aprovat el 2006 per Urbanisme i que ha sigut objecte d'una investigació de la fiscalia de Lleida per irregularitats en llicències d'obres. El fiscal ha arxivat les diligències al no constatar una voluntat directa d'incomplir la normativa per part del consistori, tot i que veu "desídia" i "negligència" en la seua actuació.

R. RAMÍREZ

| LLEIDA | Política Territorial ha anul·lat l'acord d'Urbanisme que el 2006 va aprovar el pla parcial de la urbanització Balcó dels Pirineus, a Montferrer. La conselleria estima que aquesta normativa, que modifica els usos de finques previstos en un pla parcial del 1975, "no és adequada en el seu contingut ni en la seua tramitació" i insta el consistori a tramitar-la com a modificació de normes subsidiàries. L'ajuntament havia concedit llicències d'obres d'acord amb les normes ara derogades, entre les quals hi ha un bloc denunciat davant de la fiscalia per propietaris de parcel·les de la zona.

La resolució, del 20 de març, desestima recursos contra llicències d'obres i per canvis a la superfície mínima de parcel·les. Malgrat tot, l'edicte de la conselleria assenyala que el pla "no té referències a la funcionalitat dels sistemes ni ha estat aprovat pel conseller", fet que "afecta la validesa de l'acord d'Urbanisme". Les llicències, encara vigents, són objecte de nous recursos. Alguns permisos d'obres concedits d'acord amb el pla ara derogat van ser investigats per la fiscalia. El fiscal va arxivar les diligències al no trobar-hi indicis de delicte, tot i que el seu informe critica la "desídia" i "negligència" del consistori.

Per la seua part, l'ajuntament ha suspès la concessió de llicències al Balcó dels Pirineus. L'alcalde, Ramon Fierro, va explicar que va "seguir instruccions d'Urbanisme" al tramitar el pla i que la mateixa Generalitat va redactar el 1990 els plans que fixen els usos de les finques. Fierro va indicar que, després de l'aprovació de les normes subsidiàries el 1991, els diferents consistoris van atorgar permisos d'obres seguint aquests plans, sense adonar-se que no tenien els segells que els donaven categoria de textos normatius i que oficialment no figuraven com a tals. Arran d'una denúncia el 2006, van tramitar el pla del Balcó dels Pirineus per intentar solucionar l'error. Hi va haver "errades de l'ajuntament, però també d'Urbanisme. Si hi havia deficiències, no ho haurien hagut d'aprovar", va dir Fierro. El consistori ha enviat una carta al conseller en què reivindica el pla del 2006.

DENÚNCIES REBUTJADES

La Generalitat i el fiscal van rebutjar les denúncies d'afectats, però van constatar irregularitats urbanístiques

C. SANS

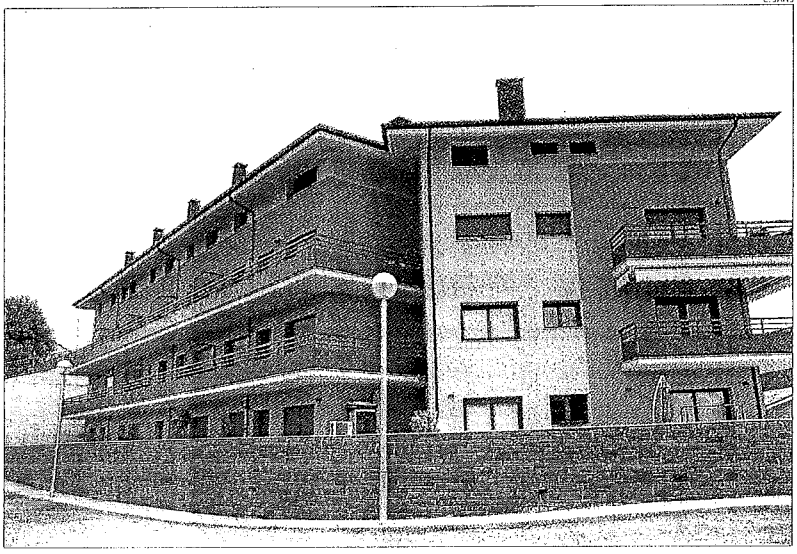

Un bloc de pisos a la urbanització del Balcó dels Pirineus va ser objecte de denúncies ara desestimades.

20/04/08
Seche

Ramon Fierro

Baixa l'alcalde de Montferrer després que la Generalitat hagi anul·lat un projecte urbanístic del municipi que ja havia estat investigat per irregularitats.

20/04/08
Seche

PTIMITZACIÓ DE LA XARXA

Nous estudis per resoldre el dèficit tecnològic pirinenc

Governació encarrega 13 anàlisis radioelèctriques, dues d'elles a l'Alt Urgell

Molts nuclis encara tenen problemes amb la telefonia, internet i la televisió

IGNASI CERVERA*
LA SEU D'URGELL

La Secretaria de Telecomunicacions i Societat de la Informació del Departament de Governació i Administracions Públiques ha encarregat 13 estudis radioelèctrics a l'Alt Pirineu i Aran que ofereixin solucions a les deficiències de cobertura de telefonia mòbil, internet de banda ampla i les emissions de ràdio i televisió digital dels diferents canals de Catalunya Ràdio i Televisió de Catalunya.

Aquests nous estudis se sumen als 23 que ja s'estan fent a o s'han acabat a l'Alt Pirineu i Aran. A l'Alt Urgell se n'estan realitzant nou i n'hi ha previstos dos més.

El secretari de Telecomunicacions i Societat de la Informació, Jordi Bosch, va reconèixer que cal donar resposta al «paper de les telecomunicacions a l'hora de garantir la cohesió territorial». Bosch va explicar: «Aquests estudis faciliten el desplegament de les infraestructures necessàries perquè el 2010 tots els nuclis de més de 50 habitants tinguin accés a la telefonia mòbil, la banda ampla i la TDT».

El Departament de Governació i Administracions Públiques està elaborant un conjunt d'estudis radioelèctrics a diferents zones de la geografia catalana per optimitzar la xarxa d'infraestructures de telecomunicacions. Aquests estudis mesuren l'espectre radioelèctric i proposen solucions a les deficiències dels diferents serveis de telecomunicacions. A partir dels resultats d'aquests estudis, l'STSI planteja als ajuntaments afectats una solució a les deficiències detectades. ≡

*redaccio@andorra.elperiodico.com

21/04/08
El periòdic d'ANDORRA

LA PRESÈNCIA DEL PIRINEU AL SALÓ DE CATALUNYA

EL PERIÒDIC

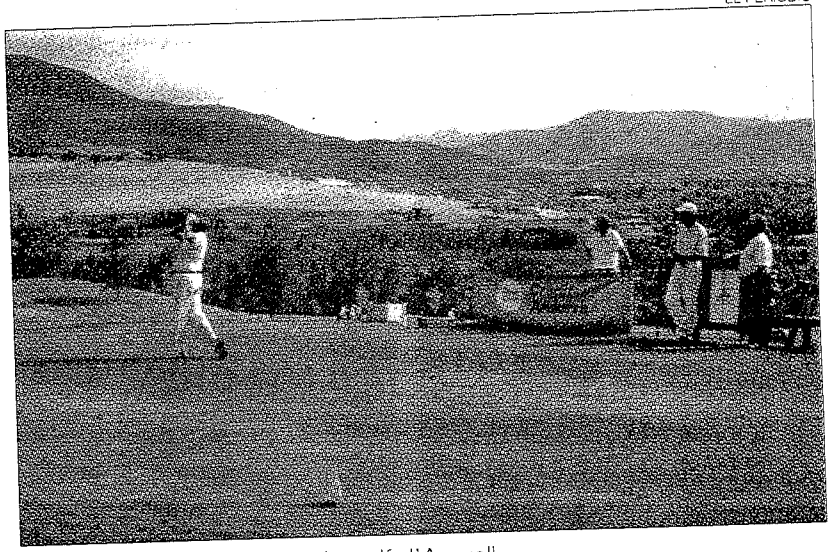

▸▸ Uns turistes, al camp de golf d'Aravell.

Els serveis turístics es quintupliquen en 18 anys

IGNASI CERVERA*
LA SEU D'URGELL

Les places d'allotjament turístic a la demarcació de Lleida –concentrades majoritàriament a les comarques pirinenques– s'han doblat des del 1990, quan es va crear el Patronat de Turisme provincial. En el mateix període, el nombre de visitants s'ha triplicat i els productes turístics i els diferents serveis que s'ofereixen als visitants s'han quintuplicat.

Actualment, l'oferta d'allotjament a la demarcació és de 55.000 places entre hotels, cases de turisme rural, càmpings, apartaments, albergs i cases de colònies. La Vall d'Aran encapçala el rànquing, amb 12.769 places, seguida del Pallars Sobirà, amb 11.463, l'Alt Urgell, amb 5.428, l'Alta Ribagorça, amb 4.490 i el Solsonès, amb 4.435. La resta de comarques ja estan per sota de les 4.000 places.

Anualment, la província rep 1,5 milions de turistes que fan uns 4,5 milions de pernoctacions que generen un impacte econòmic d'uns 800 milions d'euros, cosa que representa el 13,5 % del PIB de les comarques lleidatanes.

El president del Patronat, Xavier Moncayo, va fer públiques aquestes i altres dades en la presentació específica que l'ens va fer al seu estand del Saló Internacional de Turisme de Catalunya.

CATALANS // Pel que fa a la procedència del turisme que visita les comarques pirinenques, Moncayo va reiterar que el 60% del total provenen de Catalunya mateix i principalment de Barcelona i la seva àrea metropolitana, seguits dels visitants de la resta de l'Estat (25%) i de la resta del món (15 %).

Al saló SITC, el Patronat ha presentat l'oferta d'11 estacions d'esquí, set camps de golf i *pitch and putt*, 138 empreses de turisme actiu i d'aventura, 30 rutes estructurades, cinc centres BTT, 54 oficines de Turisme, un Parc Nacional, dos parc naturals i 21 espais naturals. La demarcació també té 3.000 empreses turístiques, de les quals 1.300 son establiments d'hoteleria i restauració.

Moncayo va destacar que l'Alt Pirineu «és líder a l'Estat en turisme de neu i amb els esports d'aventura dins de l'apartat del turisme actiu». També va ressaltar la posició preferent de Lleida en l'àmbit català i estatal en l'oferta de turisme rural, de cultura i natura, amb productes emergents, com ara el turisme ornitològic, l'enoturisme i el turisme accessible. ≡

21/04/08
El periòdic d'ANDORRA

ACTUACIÓ A CABÓ

L'Alt Urgell arranjarà el revolt del Tosquer

IGNASI CERVERA
LA SEU D'URGELL

El Consell Comarcal de l'Alt Urgell ha tret a licitació el contracte d'obres de l'arranjament del revolt del Tosquer, al camí d'accés a Cabó. El termini d'execució dels treballs, que tenen un pressupost de 178.062 euros, serà de dos mesos.

Alhora, l'ens alturgellenc ha tret a concurs públic la millora del ferm i la cuneta revestida del camí d'accés a Cassovall, al terme municipal de Montferrer i Castellbò. L'import de l'obra és de 176.042 euros, i el termini d'execució és dos mesos.

El darrer ple del Consell Comarcal va aprovar els dos projectes d'arranjament de carreteres i es va comprometre a agilitzar els tràmits «per enllestir els treballs de millora i donar resposta a les demandes dels consistoris».

Amb relació al projecte de la carretera de Cabó, el president de l'ens, Jesús Fierro, va expressar la satisfacció pel fet de solucionar un revolt «que suposava un problema per a la gent de Cabó, ja que es troba en una zona on a l'hivern glaça i és perillós circular-hi». El revolt quedava sense resoldre, malgrat que a la carretera del municipi s'hi està duent a terme una intervenció molt important que assumeix en un tram la Diputació de Lleida, i a l'altre el Govern català.

21/04/08
El periodic d'ANDORRA

INICIATIVA PER POSAR EN MARXA UN NOU TRAÇAT INTERNACIONAL

3 comarques plantegen connectar BCN i Andorra amb ferrocarril

Osona, el Ripollès i la Cerdanya proposen allargar la línia de Puigcerdà per la Seu

Osona

PERE PRATDESABA
VIC

El Govern d'Andorra i els consells comarcals d'Osona, el Ripollès i la Cerdanya han desenterrat un ambiciós i estratègic projecte que pretén unir Barcelona i el Principat a través del ferrocarril. La proposta passa per potenciar la línia Barcelona-Puigcerdà i connectar-la amb Andorra la Vella a través de la Seu d'Urgell (Alt Urgell). La connexió es faria des de Puigcerdà o des d'una bifurcació que naixeria a Toses.

La iniciativa augmentaria la mobilitat entre els dos països i permetria aprofitar les inversions realitzades i també facilitar les futures en el traçat Barcelona-Puigcerdà, i s'incrementaria així en 110.000 el nombre potencial d'usuaris. A finals d'aquest any finalitzaran les obres entre Vic-Puigcerdà, que han suposat la renovació de totes les vies i la catenària en aquest tram. A més, la Generalitat ja té a sobre de la taula el projecte de desdoblament entre Barcelona i Vic.

ENTREVISTA AMB NADAL // Per analitzar les possibilitats de la connexió, els presidents dels consells comarcals d'Osona, el Ripollès i la Cerdanya, Miquel Arisa (PSC), Enric Pérez (PSC) i Joan Pous (CiU) respectivament, van mantenir una reunió la setmana passada a Andorra amb el cap de Govern d'aquest país. Tots van coincidir a qualificar el ferrocarril com «una eina estratègica per a la zona i l'equilibri territorial». Durant els pròxims dies, s'entrevistaran amb el conseller de Política Territorial, Joaquim Nadal, per transmetre-li la proposta i demanar-li que impulsi un estudi de mobilitat i viabilitat econòmica. A la trobada s'incorporarà el representant de l'Alt Urgell.

Els impulsors són conscients dels elevats costos del projecte i de la necessitat de plantejar-lo a llarg termini. Tot i així, al tractar-se d'una línia internacional, Enric Pérez opina que les inversions estarien més que justificades: «Es podria aconseguir finançament espanyol, andorrà i fins i tot europeu», afegeix.

ASSEGURAR EL FUTUR // En aquests moments, el tren Barcelona-Puigcerdà connecta amb França a l'estació de la Tor de Querol. «Si també aconseguim arribar fins a Andorra, estaríem parlant de dues connexions internacionals de pes, cosa que asseguraria el futur de la línia ferroviària», defensa Arisa. ≡

JOSEP GARCIA

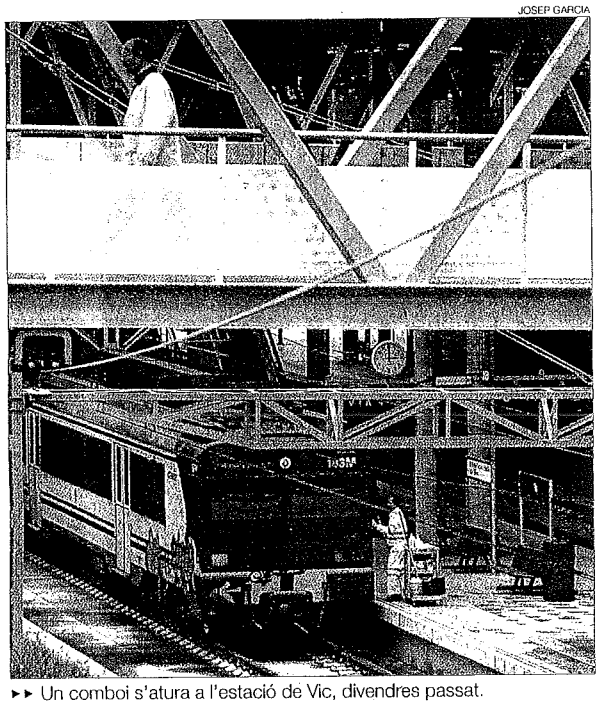

▸▸ Un comboi s'atura a l'estació de Vic, divendres passat.

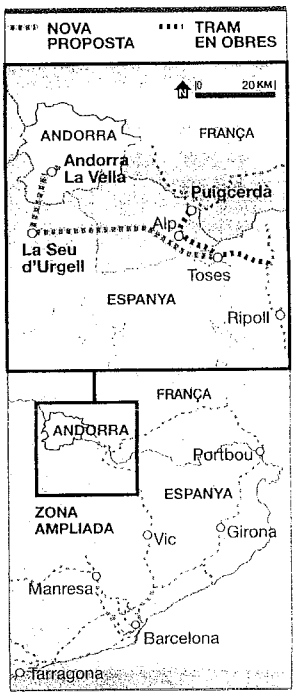

21/04/08
El periódico de catalunya

IMMIGRACIÓ

El cònsol espanyol recorda que Madrid pot fer controls mèdics als andorrans

L'informe demanat pel Govern afirma que les proves no afecten l'aplicació del Trilateral

Gabriel Pérez
Andorra la Vella

El cònsol d'Espanya a Andorra, José Ignacio Benavides, creu que les proves mèdiques que es fan al servei d'immigració provoquen "disparitat" i adverteix que al seu país també es podrien aplicar mesures similars per als andorrans que hi volguessin obtenir treball. El diplomàtic fa aquests comentaris tot just després que es faci públic el resultat de l'informe encarregat pel ministeri d'Afers Exteriors per determinar si els controls sanitaris poden interferir o no en l'aplicació del Conveni Trilateral. L'estudi assegura que les revisions no són contràries al tractat.

"El fet que es facin a Andorra proves mèdiques que no es fan a Espanya o França introdueix un element de disparitat, les conseqüències del qual ja estan en estudi per les autoritats de les tres parts del conveni", indica Benavides, que reconeix que de moment "no es planteja una possible denúncia del Trilateral, i la decisió que eventualment es pogués adoptar hauria de ser considerada curosament per les tres parts". El cònsol espanyol al Principat, però, no evita fer un comentari d'advertència a les autoritats andorranes, "la possibilitat de fer proves mèdiques als andorrans a Espanya o França és una possibilitat que existeix i que significaria simplement l'aplicació d'un criteri de reciprocitat de tracte".

Tot just ahir, el Govern va fer públic, mitjançant una resposta escrita a una pregunta del socialdemòcrata Esteve López, el resultat elaborat pel professor de dret internacional públic de la UAB, Jaume Saura, sobre aquest controls sanitaris. "Les limitacions a la circulació de persones per raó de salut pública són perfectament homologables i conformes amb els convenis", s'assegura des de l'executiu, que hi afegeix que "el seu desenvolupament reglamentari no és homologable, però tampoc contrari" als tractats. A més, des del Govern es recorda que "el trilateral no exigeix reciprocitat de tracte als espanyols i francesos" i que no es podrà considerar "vulnerats" els acords si "no es demostra que el tractament als seus nacionals és pitjor que el que reben nacionals de qualsevol altre país del món".

Un instant d'una de les proves mèdiques que es fan a immigració. ARXIU

Les frases

"La possibilitat de fer proves mèdiques als andorrans a Espanya existeix i seria l'aplicació d'un criteri de reciprocitat de tracte"

"Que es facin controls que no es fan al meu país introdueix un element de disparitat, les conseqüències del qual estan en estudi"

"En aquests moments, no es planteja una denúncia del Trilateral. La decisió hauria de ser considerada curosament"

José Ignacio Benavides, cònsol espanyol a Andorra

Esteve López recorda que l'executiu està aplicant criteris economicistes

El conseller general del grup socialdemòcrata Esteve López va llegir-se ahir amb atenció la resposta formulada pel Govern a la pregunta sobre l'informe elaborat pel jurista Jaume Saura, que analitza si les revisions mèdiques que es fan al servei d'immigració vulneren l'aplicació del Trilateral. Tot i que el parlamentari vol conèixer l'estudi en la seva totalitat –ja l'ha demanat al Govern– avança que llegint les conclusions "ens dóna la raó perquè sempre hem defensat que els criteris amb què s'apliquen les proves mèdiques no són de salut pública, sinó merament economicistes i, per tant, no són comparables als d'altres països ni als de l'OMS".

López recorda que "l'informe diu que, tot i que no són contraris, tampoc són homologables". El conseller socialdemòcrata admet que la legislació internacional concedeix als Estats l'opció de limitar l'entrada de persones per "motius de malalties contagioses", però "no pas per problemes econòmics, com passa aquí".

18/04/08
Diari d'ANDORRA

ECONOMIA

La sala d'actes de BIBM es va omplir per escoltar el delegat d'Hisenda a Lleida, Francisco Javier Caicedo. XAVIER PUJOL

Hisenda ha detectat andorrans que no han declarat el patrimoni a Espanya

L'Agència Tributària afirma que la majoria dels incompliments són per desconeixement

Aleix Tugas
Andorra la Vella

El delegat de l'Agència Espanyola d'Administració Tributària a Lleida, Francisco Javier Caicedo, va avisar ahir al vespre que les persones físiques o jurídiques andorranes que tenen béns al país veí han de declarar-los. El delegat va afirmar que Hisenda ha detectat casos d'andorrans i residents al Principat que no han declarat les propietats o els lloguers que estan cobrant. Va assegurar, però, no conèixer el nombre exacte de casos constatats. En una conferència pronunciada a la seu central de BIBM, Caicedo va advertir que "els andorrans que tinguin propietats que els donin un rendiment econòmic a Espanya tenen obligacions fiscals", com, per exemple, una finca, un immoble o un habitatge llogat. L'acte, amb més d'un centenar d'assistents, va ser organitzat conjuntament pel consolat general espanyol i per l'Agència Tributària del país veí. L'objectiu era resoldre els dubtes de molts residents espanyols i també andorrans que gaudeixen d'alguna renda en territori veí. També es pretenia informar de com es poden complir les obligacions corresponents. Caicedo va afirmar que la majoria d'incompliments no es fan per mala fe, "sinó per desconeixement de la llei. És per això que fem aquesta sessió didàctica". El delegat a Lleida hi va afegir que "no hem vingut aquí a espantar ningú, sinó a informar".

Les penalitzacions que es poden imposar per evadir impostos a Espanya varien segons la falta. Es té en compte si hi ha ocultació, si és una manca d'informació, una omissió d'ingressos, etcètera. També va informar dels mètodes per detectar els casos de frau fiscal, com, per exemple, els registres de la propietat o informació de tercers. Tot i així, Caicedo va reconèixer que "la majoria dels residents al Principat compleixen degudament les seves obligacions fiscals".

El delegat no es va voler pronunciar sobre la polèmica recent dels treballadors transfonterers, perquè creu que als que tenen la residència fixada al país veí "se'ls ha d'aplicar la renda espanyola". En canvi, sí que va comentar alguna cosa del control a la frontera de vehicles amb matrícula andorrana obtinguts per persones que resideixen al país veí. "Als vehicles comprats a Andorra que baixen a la Seu se'ls han d'aplicar les mateixes normes que a qualsevol altra importació", va sentenciar. "Els controls de verificació duanera als vehicles són necessaris", i ho va justificar perquè "tenim l'obligació de fer complir la llei, no tan sols donar-la a conèixer".

El delegat d'Hisenda assegura que la majoria de residents al Principat compleixen la llei

Les frases

"Els andorrans que tinguin propietats que els donin un rendiment econòmic a Espanya tenen obligacions fiscals"

"Als vehicles comprats a Andorra que baixen a la Seu se'ls han d'aplicar les mateixes normes que a qualsevol altra importació"

Francisco Javier Caicedo, delegat de l'Agència Tributària a Lleida

El Cadí La Seu s'imposa al derbi català amb l'Olesa-Espanyol (87-77)

Les urgellenques arriben a l'última jornada amb opcions d'entrar al 'play-off'

El pavelló d'esports es va omplir amb un miler d'aficionats a les graderies

IGNASI CERVERA*
LA SEU D'URGELL

El Cadí La Seu manté les opcions d'accedir als *play-off* de la Lliga Femenina, després d'imposar-se (87-77) al derbi català d'ahir contra el CB Olesa-Espanyol.

Les olesanes van començar dominant el marcador, però ben aviat el Cadí va establir la igualtat que marcaria el partit. Els dos primers quarts van oferir un intens ritme anotador per part de tots dos equips, amb parcials de 28-26 al primer quart i de 45-44 a la mitja part.

El tercer quart va estar marcat per les alternances, amb el Cadí portant la iniciativa, però amb un Olesa que es mantenia a prop. Amb 66-62 a l'inici de l'últim període, el bloc de Víctor Lapeña va posar la directa. L'encert en el tir exterior i la pressió defensiva les va situar amb un màxim avantatge de 15 punts. Al final, el Cadí es va quedar a un punt de trencar l'*average*, però ara suma deu triomfs, un més que l'Olesa.

Jenny Benningfield es va acomiadar de la Seu anotant 16 punts, els mateixos que Helen Luz. Per les olesanes, Le'Coe Willingham no va brillar pel que fa a anotació, en el qual el pes el va portar Olga Potkovalnikova (19 punts).

Amb el triomf, el Cadí manté fins a l'última jornada les opcions d'acabar vuitè i optar a la FIBA Cup. Tot i això, ho té difícil, ja que jugarà a la pista del quart classificat, el San José de Lleó.

El Palau d'Esports es va omplir en un derbi en el qual es va habilitar una grada addicional al lateral de la pista, que va ampliar la capacitat fins a prop d'un miler d'espectadors. El matx també va tenir a la llotja un gran nombre d'autoritats, encapçalades pel conseller de Governació, Jordi Ausàs, i la secretària general d'Esports del Govern. ≡

*redaccio@andorra.elperiodico.com

I. C.

▸▸ Un moment del partit d'ahir entre el Cadí i l'Olesa.

20/04/08
El Periodic d'ANDORRA

El Cadí se situa en el 'play-off'

Les de l'Alt Urgell es van emportar el derbi català de la categoria després d'una treballada victòria en un partit en què els dos equips es jugaven la vuitena plaça

CADÍ LA SEU	OLESA ESPANYOL
87	**77**
Cristina Sousa (9) Elsa Donaire J. Benningfield (16) Ester Farré (11) i Silvia Luz (10). **També van jugar:** Sandra Pirsic (5) Helen Luz (16) Montse Gilabert (5) Laura Jornet (8) Megan Moody (7)	Sandra Gallego (11) Miljana Musovic (11) Helena Boada (10) L. Willingham (14) i Podkovainikova (19). **També van jugar:** Ana L. Jiménez (7) Palmira Marçal (3) África Ortega (2)

Parcials: 28-26, 17-18, 21-18 i 21-15.

Àrbitres: José Antonio Pagan Baro i José Vázquez García.

Incidències: Partit de la vint-i-cinquena jornada de la Lliga femenina, disputat al Palau Municipal d'Esports de la Seu d'Urgell.

CYNTHIA SANS

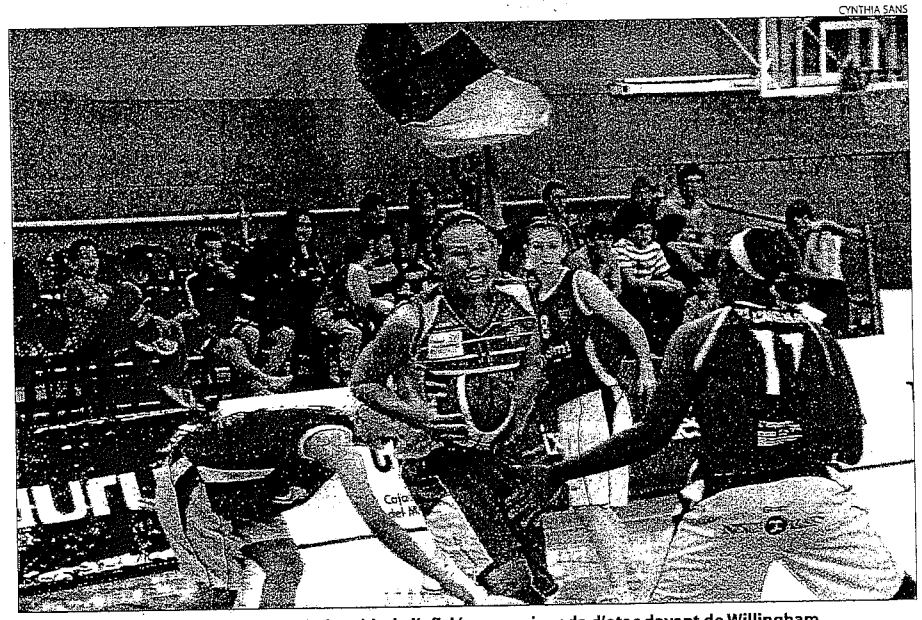

Jenny Benningfield, que es va acomiadar ahir de l'afició, en una jugada d'atac davant de Willingham.

LLIGA FEMENINA	
Resultats	
Burgos - Ros Casares	60-83
CADÍ LA SEU - Olesa	87-77
Celta - Rivas Futura	82-70
EBE Prom. - Saragossa	82-70
Gran Canària - Extrugasa	91-90
Hondarribia - San José	59-80
Perf. Avenida - Extremadura	91-64

Classificació general

	EQUIP	PJ	PG	PP	PF	PC
1	Ros Casares	25	22	3	1868	1509
2	EBE Prom.	25	19	6	1832	1600
3	Perf. Avenida	25	19	6	1841	1591
4	San José	25	17	8	1763	1627
5	Rivas Futura	25	15	10	1798	1741
6	Celta	25	14	11	1615	1587
7	Extrugasa	25	12	13	1735	1730
8	CADÍ LA SEU	25	10	15	1688	1798
9	Gran Canària	25	10	15	1760	1868
10	Hondarribia	25	9	16	1679	1770
11	Olesa	25	9	16	1759	1906
12	Saragossa	25	7	18	1712	1858
13	Extremadura	25	7	18	1624	1870
14	Burgos	25	5	20	1659	1878

| LA SEU D'URGELL | El Cadí la Seu va aconseguir un triomf anhelat davant de l'Olesa Espanyol (87-77) que li permet situar-se al vuitè lloc de la Lliga femenina, l'última que dóna accés al *play-off* per a una plaça a Europa. El matx va ser disputat fins a l'últim minut entre dos equips que sabien el molt que s'hi jugaven.

Els dos equips van saltar al Palau Municipal d'Esports oferint un bon espectacle de joc i d'anotació, fet que va agrair el públic de la Seu, per l'encert anotador que es va veure. Les locals van aconseguir emportar-se el primer parcial per un ajustat marcador (28-26). Una igualtat que es va mantindre durant el segon parcial gràcies a un efectiu Olesa comandat per Olga Podkovalnikova i l'aler pivot Le'coe Louise Willingham, que van mantindre sempre el seu equip dins del partit. El marcador al descans reflectia un ajustat 45-44.

L'aler pivot del Cadí, Jenny Benningfield, es va voler acomiadar de l'afició amb un bon sabor de boca i es va erigir com a la millor jugadora de l'equip amb 16 punts i 12 rebots, per sobre de les seues mitjanes habituals. El seu bon partit, juntament amb les aportacions de les germanes Luz i Esther Farré, amb 3 de 3 en triples, va servir perquè el Cadí aconseguís petits avantatges davant d'un Olesa que va donar molt bona impressió a la Seu d'Urgell. Les jugadores de Víctor Lapeña van arribar al tercer quart amb un 66-62 que no els permetia sentenciar el matx malgrat el suport del nombrós públic que hi havia al Municipal d'Esports. L'Olesa es va mantindre viu gràcies a l'aportació de Willingham, millor jugadora del matx amb 19 rebots, que va disputar els quaranta minuts. El cansament es va evidenciar en l'últim quart en els dos equips, però el Cadí va aconseguir escapar-se aprofitant el descans d'Olga Podkovanilkova, autora de 19 punts, per anar-se'n en el marcador fins al definitiu 87-77. Un marcador que es va quedar a només un punt del partit d'anada guanyat per l'Olesa (78-67) i que permet a l'equip espanyolista mantindre l'*average* a favor en cas d'un possible empat final a punts a la classificació.

L'última jornada de Lliga tindrà lloc dissabte, amb molts equips implicats a entrar al *play-off* i amb la difícil visita del Cadí al San José.

DEPENEN DE SI MATEIXES

El Cadí la Seu es classificaria en cas de victòria a la pista del San José, en l'última jornada de Lliga de dissabte

20/04/08
Segre

Lliga Femenina

El Cadí depèn d'ell per ser al play-off, i l'Olesa Espanyol haurà de vèncer i esperar

VICENÇ FERRER
Manresa

El derbi català de la penúltima jornada de la Lliga Femenina entre el Cadí La Seu i l'Olesa Espanyol va acabar amb victòria de les lleidatanes per un resultat clar de 87 a 77. Les locals van dominar l'electrònic amb diferències mínimes que feien presagiar un final d'infart. Al final però, les noies de Víctor Lapeña es van mostrar més efectives i van aconseguir la desena victòria de la temporada.

Aquest resultat situa el Cadí en la vuitena posició, plaça que dóna accés a disputar un play-off a quatre (entre el cinquè i el vuitè classificat) per aconseguir una plaça a Europa la temporada vinent. Per la seva banda l'Olesa Espanyol és onzè amb nou triomfs. Les olesanes encara tenen opcions per entrar al play-off ja que tan sols estan a una victòria, però per això hauran de guanyar en l'última jornada al Cajacanarias i esperar una carambola de resultats. En qualsevol cas, el curs 07/08 d'ambdós conjunts ha estat per emmarcar. Tant les urgellenques com les olesanes afrontaven una nova etapa a la màxima divisió femenina amb l'objectiu d'eludir el descens, i no només han estat fora de les places perilloses en tota la competició, sinó que han estat més a prop del play-off. El proper cap de setmana es disputa la vint-i-sisena i última jornada. El Cadí té un compromís difícil ja que jugarà a la pista del San José, quart classificat. La moral de les noies de Lapeña serà molt alta, ja que un triomf els garanteix matemàticament la seva presència entre els vuit primers classificats. Per part olesana, les noies de Lucas Mondelo rebran el Cajacanarias. La seva victòria combinada amb la derrota del Cadí la Seu davant el San José permetria a les olesanes situar-se en la preuada vuitena posició al final de la lliga, ja que encara que es donés un hipotètic quàdruple empat, les olesanes sempre en sortirien beneficiades (és l'equip amb més victòries entre els conjunts que poden quedar empatats, que són Olesa, Cadí, Cajacanarias i Hondarribia). La darrera jornada de competició es jugarà amb horari unificat, el dissabte a les 19h.

LLIGA FEMENINA

Cadí la Seu - Olesa Espanyol 87-77
Hondarribia - San José 59-80
Puig d'en Valls - Mann Filter 82-70
Arranz Jopisa - Ros Casares 60-83
Celta - Rivas Futura 82-70
P. Avenida - Badajoz 91-64
Cajacanarias - Extrugasa 91-90

Equip	Pj	Pg	Pp	Pf	Pc
Ros Casares	25	22	3	1868	1509
Puig d'en Valls	25	19	6	1832	1600
P. Avenida	25	19	6	1841	1591
San Jose	25	17	8	1763	1627
Rivas Futura	25	15	10	1798	1741
Celta	25	14	11	1615	1587
Extrugasa	25	12	13	1735	1730
Cadí la Seu	**25**	**10**	**15**	**1688**	**1798**
Cajacanarias	25	10	15	1760	1868
Hondarribia	25	9	16	1679	1770
Olesa Espanyol	**25**	**9**	**16**	**1759**	**1906**
Mann Filter	25	7	18	1712	1858
Badajoz	25	7	18	1624	1870
Arranz Jopisa	25	5	20	1659	1878

PROPERA JORNADA:
Olesa - Cajacanarias, dissabte 19h
Extrugasa - P. Avenida
Badajoz - Celta
Rivas Futura - Arranz Jopisa
Ros Casares - Puig d'en Valls
Mann Filter - Hondarribia
San José - **Cadí la Seu**, dissabte 19h

23/04/08
Mediós

Víctor Lapeña

És l'entrenador del Cadí la Seu de bàsquet femení que, després de vèncer ahir l'Olesa (87-77), se situa en zona de *play-off*, tot un èxit després de tornar a la màxima categoria.

23/04/08
Segre

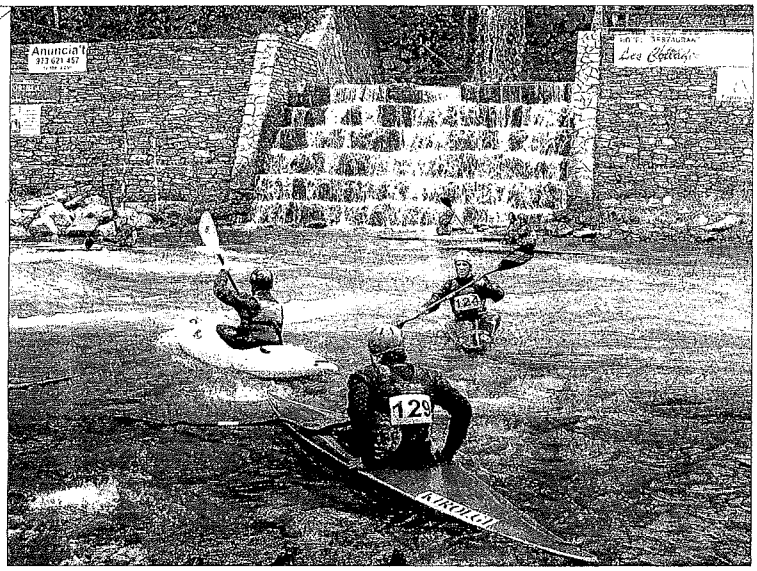

Sort va acollir ahir la tercera prova puntuable per a la Copa d'Espanya d'eslàlom.

El Cadí s'imposa a la Copa d'Espanya de Sort

La Noguera Pallaresa acull la tercera prova puntuable

20/04/08
Segre

[SORT] Els palistes del Club Cadí Canoe-Kayak de la Seu d'Urgell van ser els dominadors de la primera jornada de la Copa d'Espanya d'eslàlom, la tercera prova de la qual es disputa aquest cap de setmana a les aigües de la Noguera Pallaresa, a Sort. La competició, que s'acabarà avui, compta amb la participació de 189 palistes de 20 clubs, entre els quals els membres de l'equip preolímpic que s'estan jugant les places per ser a l'estiu als Jocs de Pequín.

Els representants del club urgellenc van aconseguir vuit primers llocs, a més de tres segons i un tercer, i van superar les tres primeres posicions aconseguides per l'At. Sant Sebastià. Un altre club lleidatà, el Nàutic Mig Segre de Ponts, va obtindre una primera posició i tres tercers llocs. De tota manera, la jornada d'ahir era classificatòria i els deu primers de cada modalitat van passar a les finals d'avui, en què es decidiran les medalles.

En K1 sènior masculí, la victòria se la van disputar els urgellencs Carles Juanmartí, que va acabar al davant del seu company Guillermo Díez-Canedo. En C1, Jordi Sangrà, del Nàutic Mig Segre, va creuar la meta en primera posició, i va superar per molt poc Jordi Domenjó, del Cadí, tots dos amb uns sis segons al davant del tercer.

La competició s'iniciarà avui a partir de les 10.30 hores i a les 13.30 està previst l'acte d'entrega de medalles.

PIRAGÜISME COPA D'ESPANYA D'ESLÀLOM

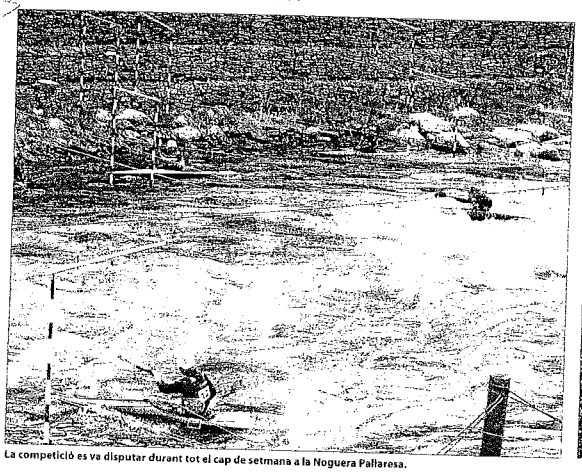

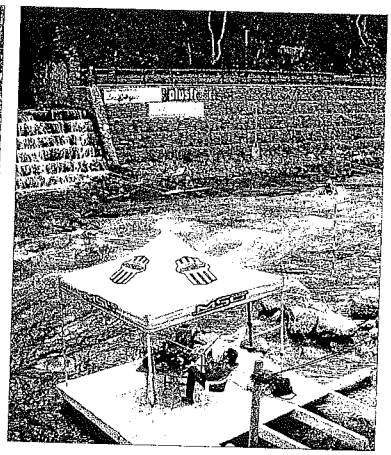

La competició es va disputar durant tot el cap de setmana a la Noguera Pallaresa.

21/04/08
Segre

Domini lleidatà a Sort

El Cadí va aconseguir el triomf per equips, mentre que Jordi Sangrà i Marc Domenjó van guanyar en les categories absolutes

[SORT] Els palistes lleidatans van dominar la segona jornada de la tercera prova puntuable de la Copa d'Espanya d'eslàlom, que es va disputar ahir a Sort.

El Cadí Canoe Kayak va ser el millor equip. Els de la Seu es van imposar amb autoritat en la classificació general absoluta per equips al sumar un total de 345 punts. La segona plaça va ser per al Santiagotarrak d'Irun, que va aconseguir 258 punts, 23 més que el tercer classificat, el CA Sant Sebastià. El segon equip lleidatà classificat va ser el Club Nàutic Mig Segre, que va quedar quart amb un total de 105 punts.

Els piragüistes lleidatans també van ser els dominadors de les categories més rellevants de la competició. Així, en K-1 sènior, es va imposar Marc Domenjó (Cadí), que va quedar al davant del també lleidatà Carles Juanmartí (Cadí), mentre que el tercer esglaó del podi el va ocupar Ander Díez (Santiagotarrak). Josep Salsas i Guillermo Díez-Canedo, tots dos del Cadí, es van classificar en la cinquena i sisena plaça, respectivament.

En C-1, categoria sènior, també hi va haver victòria per a un palista lleidatà. Jordi Sangrà (Mig Segre) es va emportar el triomf al quedar davant de Jon Ergüin (CA Sant Sebastià), segon, i Ander Elosegui (Santiagotarrak), tercer. Per la seua part, Jordi Domenjó (Cadí) va acabar quart i Marcel Albets (Mig Segre), cinquè.

En veterans K-1 es va imposar Xabier Etxaniz (CA Sant Sebastià), mentre que en C-2 sènior va aconseguir la victòria la parella lleidatana del Mig Segre formada per Jesús Pérez i Dani Marzo, que va quedar davant dels palistes del Cadí Xavier Ganyet i Jordi Domenjo.

En la resta de categories hi va haver quatre triomfs més dels representants lleidatans, tots del Cadí. En mixt obridors K-1 es va imposar Ángela Prendín al davant de la seua companya de club Ydor Nieto; en dones cadets K-1 es va emportar la victòria Núria Vilarrubia i en cadets el triomf va ser per a Pau Ganyet, que va avantatjar el seu company de club Eduard Domínguez. Finalment, en dones K-1 categoria juvenil va guanyar Meritxell Rodríguez, que va superar la basca Uxue Santiago.

LA DADA

7
TRIOMFS

Els palistes lleidatans van guanyar ahir set proves en la segona jornada de la Copa d'Espanya de Sort. El Cadí es va imposar en cinc i el Mig Segre se'n va emportar dos.

La vigilancia será la prioridad

La evaluación de nivel de los alumnos es, junto a la FP, el objetivo de Educación

J. A. AUNIÓN
Madrid

Cada tres años, el sistema educativo español se echa las manos la cabeza porque la comparación con otros países (en el Informe PISA de la OCDE) le saca los colores. Pero hay que esperar esos tres años para tener datos sobre los resultados de los alumnos y ver dónde fallan (porque el hecho de que fallan es innegable; no hay que esperar a PISA para ver que el fracaso escolar ronda el 30%). Y el Gobierno quiere identificar las carencias permanentemente, cada año, para poner en marcha las posibles soluciones. Así lo explican fuentes del nuevo Ministerio de Educación y Política Social, una cartera aún en mantillas, en la que continúa como ministra de Mercedes Cabrera y con Eva Almunia, hasta ahora consejera de Educación de Aragón, al frente de una Secretaría de Estado de Educación que aún no tiene designado a su equipo.

Lo que ya tienen claro sin embargo es que, junto a la Formación Profesional, su prioridad será impulsar esas evaluaciones anuales de diagnóstico que ya preveía la ley de educación aprobada en 2006 y cuyo estudio piloto se hará a finales de este mes. La novedad respecto a las pruebas que ya hacía el ministerio es que medirán competencias, al estilo de PISA, y no contenidos de las materias, como se hacía hasta ahora. Será más complicado porque además de las destrezas que mide PISA (comprensión lectora, matemática y científica), la evaluación española medirá cada año, a mitad de primaria y a mitad de secundaria, las otras ocho competencias básicas establecidas en la ley, entre ellas, social y ciudadana, nuevas tecnologías o cultural. El Gobierno hará una prueba nacional y cada comunidad, una propia en la que participarán absolutamente todos los colegios e institutos.

La clave para poder comparar estará en que todos la hagan con una metodología parecida, algo que está prácticamente asegurado, según el Instituto de Evaluación, aunque el PP, que gobierna en seis comunidades, siempre ha apostado por pruebas clásicas sobre los contenidos de las asignaturas. Pero la polémica podría llegar por el uso que se haga de los resultados: ha sido muy criticada la decisión de Madrid de hacer con ellos una clasificación de centros.

A lo que seguro que tendrá que hacer frente el nuevo ministerio es a la campaña contra la Educación para la Ciudadanía, asignatura que ya ha defendido vigorosamente Almunia y cuya objeción de conciencia tendrá que resolver el Tribunal Supremo. Si no se pronuncia antes del próximo curso sobre las sentencias que existen (una a favor de la objeción de un alumno andaluz, y varias en contra en Cataluña, Asturias y Aragón), el ministerio tendrá que lidiar con Madrid, Valencia y Murcia, que ya han anunciado que ampararán la objeción dejando en el limbo a los alumnos que la pidan.

De ese modo, es previsible que Ciudadanía siga siendo una de las grandes batallas políticas de un ministerio que ha perdido las universidades (que van al nuevo Ministerio de Ciencia) y con ellas puede perder gran parte de su principal gestión: las becas. Las ayudas al estudio suponen casi la mitad de su presupuesto y casi dos de cada tres euros se van en becas universitarias.

En cualquier caso, en una cartera muy delgada desde la transferencia de competencias a las comunidades autónomas, con una ley educativa recién aprobada, la principal herramienta que le queda para impulsar la educación en una u otra dirección (la inmensa mayoría del gasto educativo lo deciden las comunidades) son los convenios. Es decir, el ministerio propone un programa y pone parte del dinero para llevarlo a cabo, y la otra parte la pone la comunidad. Educación reconoce que estos convenios serán "una herramienta fundamental" para colaborar con las autonomías. Y las evaluaciones anuales serán la brújula que marcará la dirección de esos programas.

La Formación Profesional es la otra gran prioridad, algo que ya se había planteado la anterior ministra de Educación, María Jesús San Segundo, en 2004 —"Una prioridad de carácter estratégico"—, y el anterior Gobierno del popular José María Aznar. Puede que esta vez sea la buena, pero el punto de partida en la FP de grado medio (la que se cursa después de la ESO) sigue siendo el del gran agujero del sistema español: el porcentaje de alumnos que elige esta vía está 18 puntos por debajo de la media europea y el objetivo lógico es atraer a buena parte de ese 30% de jóvenes que abandona los estudios después de la ESO. Sin embargo, la FP de grado superior (hace falta el título de bachillerato para cursarla) sí va ganando poco a poco prestigio, tiene muy buenas salidas laborales y el porcentaje de alumnos que la cursan está bastante por encima de la media europea. También tendrán que coordinarse con el Ministerio de Trabajo para impulsar las otras dos patas de la FP (la ocupacional, destinada a la preparación de los parados, y la continua, al reciclaje de los trabajadores).

El nuevo ministerio tendrá que terminar de implantar la ley educativa y crear un estatuto docente, una promesa incumplida en la anterior legislatura. Además de sus otros grandes objetivos: el impulso del inglés, de la educación infantil hasta los tres años — "Como etapa educativa y no asistencial", insisten fuentes del ministerio— o la adaptación del sistema a las nuevas formas de enseñar y aprender.

El nuevo equipo tendrá que afrontar la polémica sobre Ciudadanía

La ministra Mercedes Cabrera (izquierda) y la secretaria de Estado de Educación, Eva Almunia.

¿Atención educativa o asistencial?

¿Qué pinta la educación en un ministerio con las políticas sociales? Ésta es la pregunta que se ha hecho el sector educativo al conocer la nueva cartera que dirige Mercedes Cabrera, creada a imagen y semejanza del modelo británico. La primera reacción de buena parte de los sindicatos y del resto de sector educativo al conocer las nuevas competencias y la pérdida de las universidades ha sido la de queja: por la pérdida de peso de la educación no universitaria y por el carácter asistencial que podría tomar la enseñanza.

Sin embargo, CC OO y la asociación mayoritaria de padres de la escuela pública, Ceapa, se han felicitado. Se generarán "servicios socioeducativos a la ciudadanía", dice el sindicato.

Una defensa muy parecida hace el nuevo ministerio, que habla de la implicación de toda la sociedad, de las familias a los ayuntamientos, en la educación de los jóvenes. "Es un refuerzo de las políticas sociales y de la educación", dicen fuentes del ministerio, y añaden que las reticencias llegan por el viejo "lastre" de vincular las políticas sociales con la "la ayuda asistencial y la beneficencia". "Los grandes problemas educativos, como el fracaso escolar o el abandono, también son problemas sociales y la solución debe ser doble", añaden.

Pero otros actores del sector educativo, como la patronal de la enseñanza religiosa FERE, mayoritaria en la escuela concertada, han mostrado también temores de otro tipo. En este caso se trata de preocupación por la salida del anterior secretario general de Educación, Alejandro Tiana, un hombre con un perfil muy dialogante, gran constructor de acuerdos con todos los sectores.

21/04/08 El País