Inaugurada la pista esportiva polivalent

Ha costat poc més de mig milió i acollirà actes festius i socials a més de competicions

REDACCIÓ
La Seu d'Urgell

La pista polivalent coberta de la Seu d'Urgell ha quedat inaugurada després que s'hagin acabat els treballs de tancament i adequació de la pista exterior de la zona esportiva. L'acte inaugural ha comptat amb la participació de la secció de patinatge del Club Hoquei Cadí, que ha ofert una exhibició.

La funció principal del nou equipament serà acollir les activitats esportives que els clubs i entitats de la ciutat duen a terme, i les activitats esportives que es promouen des del servei d'esports del consistori local.

A més, les característiques de la instal·lació la fan ideal per acollir d'altres actes festius o populars com ara fires, activitats de festa major, celebracions multitudinàries i qualsevol esdeveniment ciutadà que demani un espai cobert, diàfan i prou gran.

La inauguració oficial ha anat a càrrec de l'alcalde de la Seu d'Urgell, Albert Batalla, i del regidor d'Esports, Lluís Biosca. En el discurs inaugural, Batalla ha remarcat que "amb la inauguració d'avui es completa una inversió de 3 milions d'euros que durant aquests quatre anys s'han fet en els equipaments esportius de la nostra ciutat".

Aquestes millores han estat, entre d'altres, la reforma del pavelló poliesportiu, la construcció de les pistes de pàdel i dels vestidors del camp de futbol i la renovació de les pistes de tennis. L'alcalde va afegir-hi que "tot això demostra la voluntat política d'encarar la ciutat cap a la qualitat de vida i als valors de l'esport".

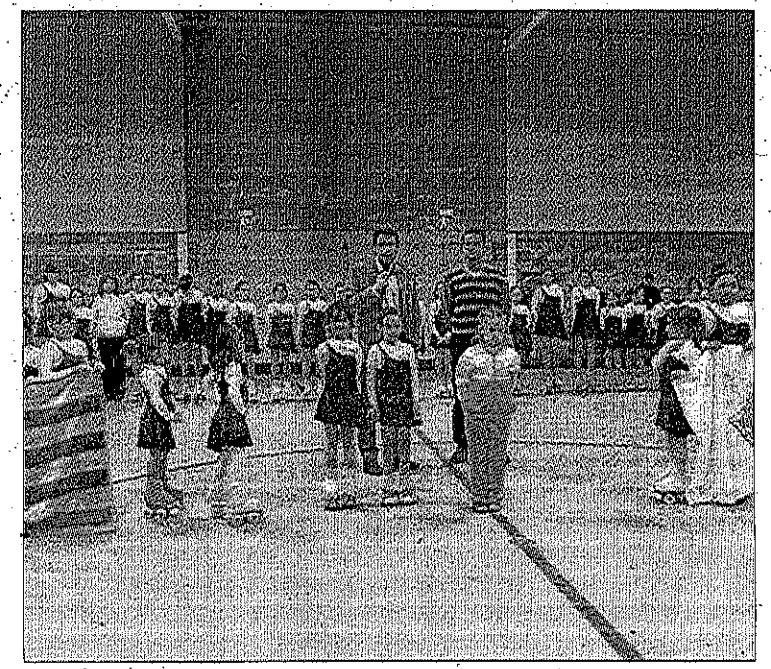

L'alcalde Batalla, durant el discurs inaugural. S.F.A.S.

Les obres de tancament de la pista exterior han estat la continuació d'una primera fase que va consistir a instal·lar-hi un sostre. A partir de la coberta s'ha seguit amb la segona fase, que ha comportat la construcció de les parets per tancar l'espai i alhora s'han realitzat un seguit d'adequacions interiors.

La realització del projecte s'ha portat a terme a través dels Fons Estatal per l'Ocupació i la Sostenibilitat Local (Feosl), I ha suposat una inversió de 535.000 euros. El tancament de la pista s'ha fet amb una estructura interna de blocs de formigó i de conglomerat, un aïllament tèrmic intermedi, una estructura externa de xapa, en sintonia de materials amb el sostre que es va fer anteriorment.

20/03/2011 Diari D'ANDORRA

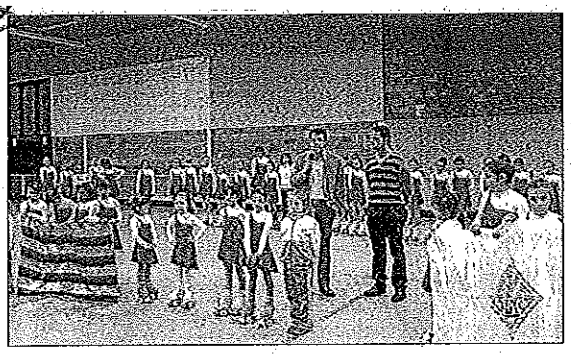

Nou pavelló polivalent a la Seu d'Urgell

La Seu d'Urgell disposa des de divendres d'un nou pavelló. Per a la nova instal·lació es va aprofitar una pista exterior, que es va tancar i adequar per destinar-la a activitats esportives.

20/03/2011
Seche

EQUIPAMENTS

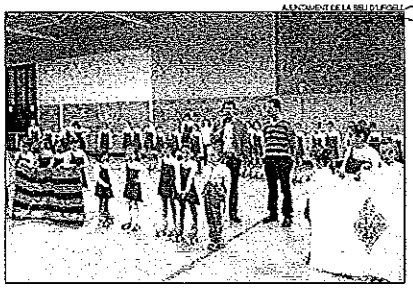

Un moment de la inauguració de la pista polivalent coberta a la Seu.

La Seu inaugura la nova pista polivalent coberta a la zona esportiva

REDACCIÓ
LA SEU D'URGELL

La Seu d'Urgell ja ha inaugurat la pista polivalent coberta després que s'han acabat els treballs de tancament i adequació de la pista exterior de la zona esportiva. L'acte inaugural va comptar amb la participació de la secció de patinatge del Club Hoquei Cadí, que va oferir una exhibició.

Segons es va explicar des del consistori, amb aquesta actuació s'ha aconseguit que la ciutat guanyi un nou equipament polivalent. La seva funció principal serà acollir les activitats esportives que els clubs i entitats de la ciutat duen a terme, i les activitats esportives que es promouen des del servei d'Esports.

A més, les característiques de l'equipament el fan ideal per acollir altres actes festius o populars, com fires, activitats de festa major, celebracions multitudinàries i qualsevol esdeveniment ciutadà que demani un espai cobert, diàfan i prou gran. La inauguració oficial va anar a càrrec de l'alcalde, Albert Batalla, i del regidor d'Esports, Lluís Biosca. Batalla va remarcar que "amb la inauguració es completa una inversió de 3 milions que durant aquests quatre anys s'ha fet en equipaments esportius".

21/03/2011
Bon dia

Batalla rep el nou ambaixador d'Espanya

L'ALCALDE DE LA SEU HA REBUT aquesta setmana la visita del nou ambaixador d'Espanya al principat d'Andorra, Alberto Moreno Humet. Albert Batalla i el diplomàtic espanyol han iniciat des del primer dia l'anàlisi de la situació dels treballadors fronterers i de les obres de la carretera N-260.

AJUNTAMENT LA SEU

20/03/2011 Diari 7

MÚSICA

18.00

LA SEU D'URGELL. SANT DOMÈNEC.

Concert d'acordions

Segon concert *Intercanvi d'acordió*, en què participen escoles de música de Sant Cugat, Cervera, Cerdanyola i la Seu d'Urgell.

19/03/2011
Segre (Agenda)

Concert d'alumnes d'acordió a la Seu d'Urgell

| LA SEU D'URGELL | La sala Sant Domènec de la Seu d'Urgell acollirà avui (18.00 h) un concert d'alumnes d'acordió de les escoles de Sant Cugat, Cerdanyola, Cervera i la Seu.

19/03/2011
Segre

L'Alt Urgell inclou el Camí de Sant Jaume al pla de rutes guiades

M. S. | LA SEU D'URGELL

El programa de rutes guiades de l'Ajuntament de la Seu ha recuperat tres itineraris per al tram del Camí de Sant Jaume per la comarca. El programa per a aquest any i el que ve preveu 27 rutes i incorpora com a novetat les tres rutes que el Consell Comarcal ha recuperat en col·laboració amb el Consell de la Cerdanya. Els tres camins són els del Pont de Bar a Alàs, que s'ha programat per al dia 3 d'abril; el de la Seu d'Urgell al Pla de Sant Tirs, que es farà amb bicicleta tot terreny el dia 10 d'abril; i el camí de Pontarrons, que es farà a peu l'1 de maig. D'entre les altres rutes, els que hi estiguin interessats podran triar les modalitats de marxa nòrdica, raquetes de neu, naturalistes o de cultura. Les sortides seran gratuïtes, per bé que per participar-hi caldrà inscriure's a Turisme de la Seu o al Consell Comarcal fins al divendres anterior.

20/03/2012
pag 07

Restriccions de trànsit a la Seu per la Volta a Catalunya

| LA SEU D'URGELL | La sortida de la quarta etapa de la 91a Volta Ciclista a Catalunya a la Seu d'Urgell el dijous dia 24 provocarà restriccions de trànsit als carrers per on passarà la caravana. La sortida de l'etapa serà a les 12.00 des de l'avinguda Guillem Graell, on hi haurà les esmentades restriccions, així com en carrers adjacents.

19/03/2011 Segre

Visita a l'Alt Urgell del director d'Ensenyament

| TUIXÉN | El director dels serveis d'Ensenyament, Miquel Àngel Cullerés, es va reunir ahir amb els alcaldes de l'Alt Urgell a Tuixén.

19/03/2011
Segre

COLL DE NARGÓ

Progrés denuncia un pla d'urbanisme "fet a mida"

REDACCIÓ
COLL DE NARGÓ

El grup municipal de Progrés a Coll de Nargó considera que el pla d'urbanisme aprovat pel ple municipal el 18 d'octubre de l'any passat i pel departament d'Urbanisme de la Generalitat a finals de febrer d'aquest any, no inclou el polígon industrial, ja que d'aquesta manera el vistiplau de l'administració autonòmica podia ser més ràpid, tal com va succeir finalment.

En aquest sentit, des de Progrés es manifesta que, en concret, el pla urbanístic preveu que les noves edificacions tinguin una alçada màxima de planta baixa més tres i sota teulada, fet que "trenca la idiosincràsia d'un poble de muntanya com és Nargó", tal com destaquen.

A més a més, recorden que l'opinió pública de Coll de Nargó quan va ser consultada al començament del procés del planejament urbanístic es va decantar de forma majoritària (94%) a favor de mantenir l'alçada de les cases. Aquest ha estat sempre un tret característic i d'atractiu turístic.

A més a més, Progrés de Nargó denuncia l'actitud de l'alcalde, Benito Fité, i del responsable d'urbanisme de la Generalitat a Lleida, Joan Felix, ja que considera que han estat els responsables d'aprovar un pla d'urbanisme per al municipi de Nargó "contrari als interessos del poble i a favor de determinats particulars".

En aquest sentit també han volgut recordar que durant el període anterior a l'aprovació del nou pla urbanístic, un particular de Coll de Nargó va iniciar les obres de construcció d'un edifici plurifamiliar de 15 metres d'alçada que la normativa d'aquell moment no permetia i, per tant, no va tenir el permís d'obres corresponent. Uns veïns van presentar un contenciós administratiu, que ara haurà de ser resolt en una situació que consideren diferent, ja que és vigent un nou pla urbanístic. Recorden que l'edifici està ubicat a l'avinguda Sant Climent amb la carretera Nova de Coll de Nargó.

PROGRÉS

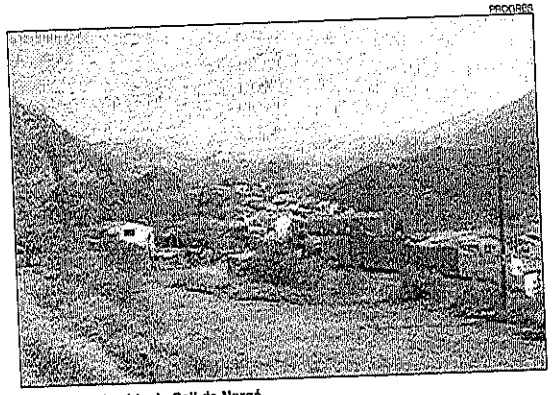

Una vista del poble de Coll de Nargó.

És per això que des de Progrés es denuncia que el pla urbanístic s'ha aprovat "a la mida dels interessos particulars" per poder afavorir els promotors que estan en situacions irregulars com les descrites anteriorment, sense considerar altres realitats. ■

21/03/2011

Bon dia

Cent metres de botifarra cerdana el dia

▶ Cal Turet de Martinet acumula 52 anys elaborant derivats del porc artesanalment amb productes de qualitat

FOTOS: MIQUEL SPA

L'EMPRESA
ALIMENTACIÓ DOMÈNEC TURET
MONTELLÀ I MARTINET

▶ ADREÇA: **carrer del Segre 21, Martinet, Montellà i Martinet**
ACTIVITAT: **elaboració d'embotits**
ANY DE FUNDACIÓ: **1959**
PLANTILLA: **7 treballadors**
INSTAL·LACIONS: **obrador i tres botigues**
TELÈFON: **973 515027**

L'equip de Cal Turet, amb Cisco Turet i la seva mare, Elena Fabra, en primer terme, tocant una antiga màquina d'elaborar embotits

MIQUEL SPA | MARTINET

■ L'1 de febrer del 1959 Elena Fabra i Domènec Turet van obrir la botiga de Cal Turet de Martinet, avui ja una institució en el sector comercial i de la xarcuteria a la Cerdanya. Al costat de la carretera, és un punt obligat de parada per a molts dels qui passen per la comarca per anar cap a la Seu d'Urgell o Andorra. 52 anys després, l'establiment s'ha anat especialitzant en els embotits artesans de qualitat. Ara qui el porta és el fill dels fundadors, Cisco Turet, que fa vint anys va veure que havia de canviar la feina en un banc pel negoci familiar.

Aquella petita empresa de dues persones de fa mig segle ha passat a tenir una plantilla de set persones amb dues botigues més, una a Martinet i una altra a Puigcerdà. Amb la crisi al damunt, el Cisco ho té clar: «guanyar costa molt, però perdre no costa gens, com a mínim, mira que no anem endarrere...». L'empresa va viure un moment de gran canvi a principi dels anys noranta, quan es va adaptar a les noves normatives europees. Va condicionar un obrador nou, més gran, i va adoptar un sistema de treball nou. Aquell canvi va arribar impulsat, tal com reconeix el Cisco, pel reconeixement que va rebre el seu pare. L'any 1992 la Generalitat li va atorgar el títol de mestre artesà. L'altre canvi de l'empresa es va iniciar ara fa sis anys amb l'obertura d'una botiga al mateix Martinet. Aquesta expansió es va completar fa un any i mig amb la inauguració d'una altra xarcuteria al centre de Puigcerdà. La decisió va ser motivada pel fet que molts clients de cap de setmana els ho demanaven i, és clar, el negoci rutllava.

Els dies que porten les canals, el Cisco obre l'obrador a les 6 del matí. El primer que fa és engegar la caldera i, a partir d'aquí, els treballadors, entre els quals quatre membres de la família, comencen a elaborar els embotits. A partir de les 8 del matí les botifarres i les salsitxes del dia surten cap a Puigcerdà i la Seu. L'obrador continua a ple rendiment fins a les 3 del migdia. A les 9 obre la botiga, per la qual poden passar centenars de persones els dies de festa o per les vacances. Entre setmana el ritme és més pausat i Cal Turet serveix als cerdans. Al Cisco li agrada que els clients reconeguin la feina de Cal Turet per uns productes «artesans i de qualitat». De cara al carrer, Cal Turet ofereix una botiga petita i acollidora presidida per l'última màquina manual que va utilitzar per fer embotits. La botiga és l'altra cara de l'empresa. Amb tants anys a l'esquena, al taulell de la carnisseria ja serveixen la tercera generació de clients. En això l'Elena té una teoria, la del taulell: «primer ve una parella sola, després porten un nen que va creixent, i quan arriba l'alçada del taulell ja ve sol. Continua creixent i ve un dia amb una parella i un altre nen, que torna a iniciar el cicle...» El Cisco i l'Elena expliquen amb goig que també han pogut servir a paladars il·lustres. Gràcies al renom de Cal Boix, «el qual va posar Martinet al mapa», Cal Turet va servir embotits a escriptors gastrònoms com Nèstor Luján i, a través de la Torre del Remei, al rei d'Espanya. L'Elena explica orgullosa que un matí el monarca va demanar de tornar a menjar el pa de fetge que havia menjat el vespre anterior.

Sobre el futur de l'empresa, el Cisco s'estima més no fer càbales. Ell mateix va treballar durant deu anys en un banc i va cursar diversos estudis universitaris abans de decidir-se a unir-se al negoci familiar. Prefereix concentrar-se en el dia a dia fent, tal com fa amb la seva mare i la resta de treballadors, cent metres de bona botifarra el dia.

Elena Fabra elaborant secallones a l'obrador de Cal Turet de Martinet, aquesta setmana

L'Elena Fabra i el Domènec van crear l'empresa d'alimentació l'any 1959 per expandir el negoci ramader

Servint la tercera generació de clients, Cal Turet ha obert el tercer establiment d'embotits, a Puigcerdà

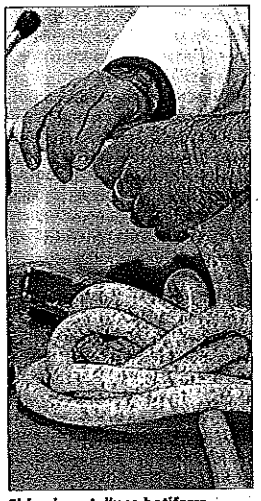

El farciment d'una botifarra

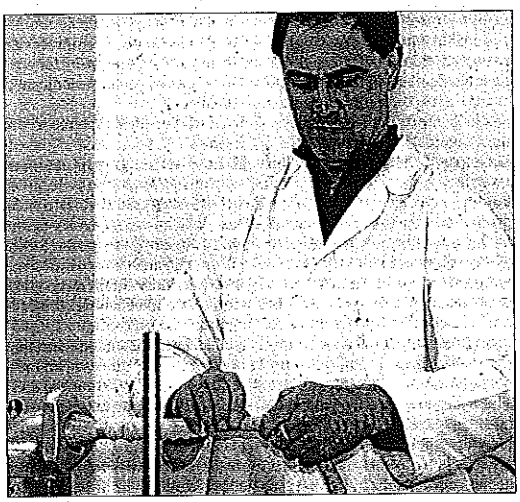

Cisco Turet a l'obrador fent embotits artesans

El Grup de Recerca de la Cerdanya convoca un acte cultural a la Seu

M. S. | PUIGCERDÀ

El Grup de Recerca de la Cerdanya ha organitzat per al dijous dia 31 de març una nova activitat que en aquesta ocasió se celebrarà a la Seu d'Urgell. L'acte consistirà en una conferència titulada *Darreres notícies del cel*, i anirà a càrrec del president de l'entitat, Enric Quílez. L'acte, que ja s'ha celebrat amb el mateix format a la Cerdanya, es farà a l'Arxiu Històric de l'Alt Urgell de la Seu, gràcies al conveni de col·laboració entre el Grup de Recerca cerdà i l'Institut d'Estudis Comarcals de l'Alt Urgell (IECAU).

L'entitat cultural cerdana ha aprofitat la difusió d'aquesta nova activitat per tal de fer una crida a tothom perquè es faci soci protector de l'entitat. El GRC vol aconseguir socis protectors i patrocinadors per tal de continuar organitzant activitats culturals i científiques que puguin ser totalment gratuïtes.

20/03/2011 pag 07

El bisbat d'Urgell fa una crida per acollir joves a l'estiu

M. S. | LA SEU D'URGELL

La delegació de Joventut del bisbat d'Urgell ha fet una crida als joves de la Seu i d'Andorra perquè es facin voluntaris per acollir alguns dels prop de 3.000 joves d'arreu del món que passaran per la comarca a l'estiu de camí a la Trobada Mundial de la Joventut, que es fa a Madrid. El bisbat està organitzant l'acollida, que es farà entre els dies 11 i 15 d'agost, per tal que els visitants puguin aprofitar l'estada per conèixer alguns dels millors racons d'aquesta part del Pirineu. De la mateixa manera, el bisbat prepara una sortida general a Barcelona per al dia 13 per visitar la Sagrada Família. La Trobada Mundial de la Joventut se celebrarà a Madrid i hi assistirà el papa Benet XIV.

20/03/2011 Regió 7

POLÍTICA AJUSTOS PRESSUPOSTARIS

Ensenyament suprimeix set càrrecs per la crisi

| BARCELONA | La conselleria d'Ensenyament de la Generalitat ha encarregat la gestió de les zones educatives als inspectors territorials d'educació per suprimir càrrecs intermedis davant de la crisi, cosa que el departament defensa com una "desburocratització".

Les zones educatives, establertes pel tripartit, són demarcacions territorials encarregades de la programació de l'oferta d'ensenyament i un criteri de delimitació en la preinscripció escolar.

La mesura suprimirà el càrrec de set directors de zona, i farà que les seues funcions les assumeixin els inspectors que gestionen 18 zones més.

20/03/2011

Segre

BÀSQUET LLIGA FEMENINA

El Cadí, sense opcions amb el Ros Casares

Les lleidatanes, ja salvades, van aguantar durant la primera meitat || **El parcial de 8-22 del tercer assalt, definitiu**

CHYNTIA SANS

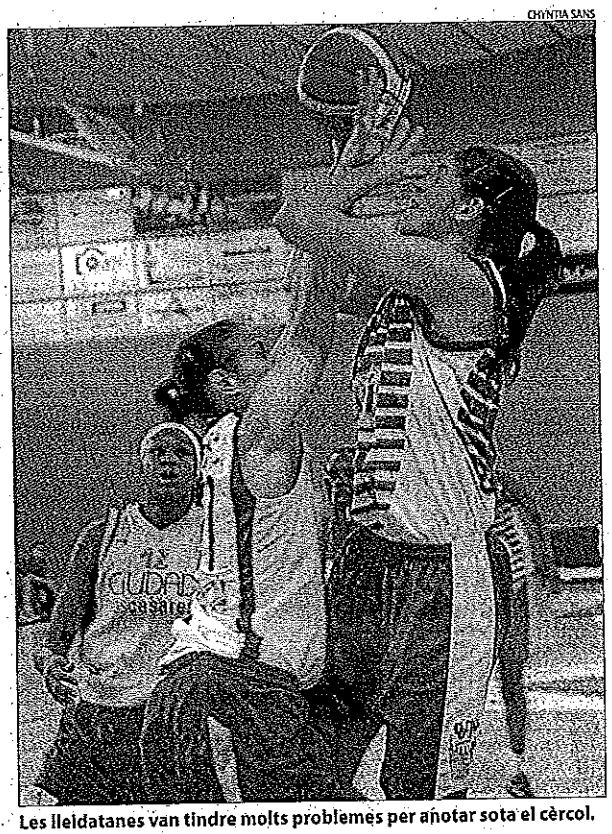

Les lleidatanes van tindre molts problemes per anotar sota el cèrcol.

LLIGA FEMENINA

Resultats

Perf. Avenida - Celta	88-68
Extrugasa - Gran Canària	68-74
Hondarribia - Olesa	101-48
Sóller - Navarra	69-81
Rivas - Girona	78-55
CADÍ LA SEU - Ros Casares	48-82
Mann Filter - Eivissa	avui

Classificació general

EQUIP	PJ	PG	PP	PF	PC
1 Perf. Avenida	23	22	1	1782	1411
2 Ros Casares	23	21	2	1793	1225
3 Rivas	23	17	6	1719	1454
4 Mann Filter	22	16	6	1451	1263
5 Sóller	23	12	11	1610	1661
6 Girona	23	11	12	1445	1480
7 Eivissa	22	11	11	1332	1379
8 Hondarribia	23	10	13	1482	1514
9 Gran Canària	23	9	14	1478	1567
10 Extrugasa	23	8	15	1396	1508
11 CADÍ LA SEU	23	8	15	1517	1676
12 Celta	23	6	17	1456	1648
13 Navarra	23	5	18	1408	1652
14 Olesa	23	4	19	1402	1833

CADÍ LA SEU	ROS CASARES
48	82
Traore (12)	Vesela (7)
Pèrez (5)	Fernández (6)
Irving (6)	Anosike (6)
Donaire (0)	Lima (14)
Nascimento (6)	Lawson (2)
García (6)	Palau (8)
Freixenet (2)	Martínez (9)
Baraut (0)	Brunson (13)
Castillo (9)	Douglas (17)
Ble (0)	
Karkdina (2)	

Parcials: 17-23, 10-17, 8-22, 13-20.

Àrbitres: Caballero Madrid i Oyon Cauqui. Sense eliminades.

Incidències: Partit corresponent a la vint-i-tresena jornada de la Lliga Femenina, disputat al Palau d'Esports de la Seu d'Urgell davant d'uns 300 espectadors.

| LA SEU D'URGELL | El Cadí la Seu no va poder fer res davant del poderós Ros Casares, segon classificat de la competició. Prou va fer d'aguantar-li dos quarts a les valencianes, que al tercer ja van deixar clara la seua superioritat i amb un parcial de 8-22 van deixar el duel vist per a sentència.

Les jugadores que entrena Andreu Bou afrontaven ahir el seu primer partit després d'assegurar-se la permanència matemàtica dimecres passat, gràcies precisament al triomf del Ros Casares sobre el Navarra. Era, per tant, un duel sense cap pressió i això es va notar al primer quart, en què el Cadí va aconseguir que el seu rival no trenqués el partit, i això que va arribar a tindre una renda màxima de nou punts (10-19).

Al segon assalt la situació va anar empitjorant, tot i que sense que les diferències fossin excessives, per arribar al descans amb 13 punts de desavantatge (27-40). Però a la segona meitat tot es va acabar. El Ros Casares va pressionar i va deixar sentenciat el duel amb un parcial de 8-22 (35-62). A partir d'aquell moment, les lleidatanes van fer el que van poder per evitar una derrota massa dolorosa, cosa que no van aconseguir, ja que al final el marcador va reflectir el màxim avantatge en tot el partit, 34 punts (48-82).

El Cadí va iniciar ahir el seu Tourmalet particular, ja que dissabte que ve rebrà el líder, el Perfumerías Avenida, i la següent jornada visitarà el tercer classificat, el Rivas Ecóplis.

20/03/2011 Segre

La lógica se impone en el Palau d'Esports de la Seu

CADÍ LA SEU	48
ROS CASARES	82

LA SEU • La lógica se impuso ayer en el Palau d'Esports de la Seu en el que el Cadí perdió de forma clara frente al Ros Casares (48-82) en un partido de poca historia, pues el *grande* tiró de su mejor calidad para superar a un rival que, sin jugar, se aseguró su permanencia el pasado miércoles y afrontó el choque como un entrenamiento más. El 8-22 del tercer cuarto resultó, por si no quedaba claro hasta entonces, determinante para el triunfo visitante.

Cadí la Seu: Traore (12), Nascimento (6), García (6), Freixanet (2), Karlina (2) –equipo inicial–, Pérez (5), Irving (6), Baraut y Castillo (9).

Ros Casares: Vesela (7), Anosike (6), Palau (8), Brunson (13), Douglas (17) –equipo inicial–, Fernández (6), Lima (14), Lawson (2) y Martpinez (9).

Árbitros: Caballero Madrid y Oyón Cauqui.

Parciales: 17-23, 10-17, 8-22 y 13-20.

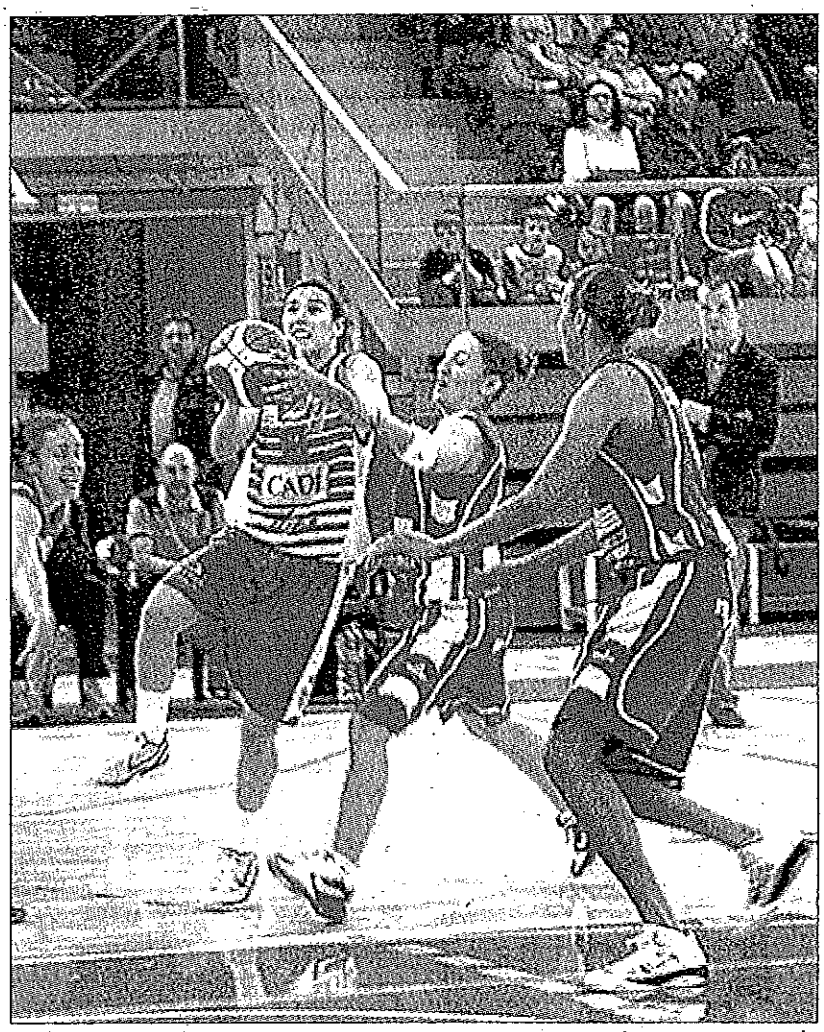

JORDI ODÉN

El Cadí, en la imagen Laura García, no pudo hacer nada frente a su rival

20/03/2011 La Mañana

El Sedis Mausa s'escapa en el segon període i tomba l'Olivar

SEDIS MAUSA/M. DUCAY OLIVAR

84 70

▶ **SEDIS MAUSA.** Núñez 15, Ferran Vilaró 2, Albert Ros 23, Luís Otero 8, Kevin Pulgbo 6. **CINC INICIAL:** Bottiroli 5, Roger Vilaró 15, Sansa, Villamil i Cela 10. ▶ **MONTE DUCAY OLIVAR.** Ubide 8, Pérez 2, Rakocevic 10, Andreu, Legasa 7. **CINC INICIAL:**, Lukovic 4, Mastrocinque 2, Cano 6, Alforja i Marín 5. **ÀRBITRES:** Latorre i Mongulo. **PARCIALS:** 15-16, 40-32, 67-46, 84-70.

LLIGA EBA

REDACCIÓ | MANRESA

■ El Sedis Mausa va aconseguir la victòria davant el Monte Ducay Olivar, després de marcar les diferències en el segon i el tercer quart i saber-les gestionar en el tram final. Locals i visitants van mantenir un tempteig inicial (15-16), però en el segon període, els urgellencs van començar a controlar el rebot i a recuperar pilotes i van obrir l'escletxa al marcador del descans (40-32).

A la represa, el Sedis va eixamplar les distàncies amb un parcial de 27-14 que deixava el triomf molt ben encarrilat (67-46 al final del tercer període). A la recta final, el Sedis va mantenir l'avantatge tot i que els visitants van buscar la reacció i, a més, els va guanyar l'average, ja que en el partit de la primera volta havia perdut d'11 punts.

20/03/2011

pàg 7

La Seu d'Urgell suma la victòria en un quart d'hora genial

BALÀFIA/LA SEU D'URGELL

2 4

▶ **BALÀFIA.** Cava, Misut, Varrila, Espinosa, Navarro, Martín, Safont, Donés, Fernández, González i Calvo. També van jugar Domínguez, Fernández, García, Rodrigo i Barbero. ▶ **LA SEU D'URGELL.** Grego, Ivan, Àlex, Santa, Miki, Andreu, Castellarnau, Aleix, Lluís, Toni i Ermen. També van jugar Jordi Sánchez, Navinés, Pablo i Duque. ▶ **GOLS.** 0-1 min 16 Ermen, 0-2 min 19 Ermen, 0-3 min 27 Aleix de penal, 0-4 min 31 Castellarnau, 1-4 min 46 Espinosa i 2-4 min 63 Rodrigo. ▶ **ÀRBITRE.** Nuia Pérez. Bé. Va amonestar als locals Misut, Varrila, Espinosa, Navarro, Safont, Donés, Calvo i Fernández i els visitants Toni, Ermen i Miki.

PRIMERA TERRITORIAL GRUP 5

TONI | LLEIDA

■ La Seu d'Urgell va saber aprofitar quinze minuts espectaculars per fer quatre gols i deixar el partit sentenciat. Del minut 16 al 31 els urgellencs van transformar les ocasions que van tenir en quatre dianes, que van deixar descol·locat el Balàfia. Ermen, Aleix de penal i Castellarnau van ser els autors dels gols. A la segona meitat, el Balàfia va intentar treure l'orgull per remuntar però només va poder maquillar el marcador amb dos gols d'Espinosa i Rodrigo.

21/03/2011

pag 07

L'Organyà s'endú els tres punts amb un bon esprint final davant el Júpiter

ORGANYÀ/JÚPITER

3 1

▶ **ORGANYÀ.** Ribera, Saca, Romà, Escolà, Fran, Perdi, oriol, Víctor (Freixès), Romario (Sergi), Òscar (Norddin) i Estrada (Robert).
▶ **JÚPITER.** Sergio, Héctor, Kilian (Maca), Isra (Aritz), Masa, Poche (Ismael), Bernal, Peque, Adasi, Eric (Guille) i Raúl (Carlitos Vidal).
▶ **GOLS.** 1-0 min 50 Romario, 1-1 min 68 Raúl, 2-1 min 72 Romario, 3-1 min 83 Oriol. ▶ **ÀRBITRE.** Carmona Martínez. Molt bé. Va amonestar els locals Romario, Víctor i Sergi i els visitants Isra, Bernal i Peque (2). Va expulsar amb vermella directa Adasi del Júpiter.

PREFERENT TERRITORIAL G2

LLUÍS ESPAR | ORGANYÀ

■ Victòria molt treballada de l'Organyà davant del Júpiter, que es converteix en la tercera victòria consecutiva de l'equip urgellenc. Els tres punts permeten als organyesos consolidar-se en la zona mitjana de la classificació.

El primer temps va tenir molt poca intensitat, sense dominador i sense oportunitats, però a la segona part això va canviar i tots dos conjunts van buscar porteria amb més ganes. Romario va avançar els organyesos gràcies a un gol de contraatac, però Raúl per al Júpiter va escurçar distàncies vint minuts abans del final, quan jugaven amb nou homes. L'Organyà va aprofitar la superioritat numèrica per decantar la balança i endurse el partit. Romario va tornar a marcar en transformar una falta directa, i Oriol, al minut 83, va sentenciar l'enfrontament amb el 3-1.

22/03/2012

pag 7

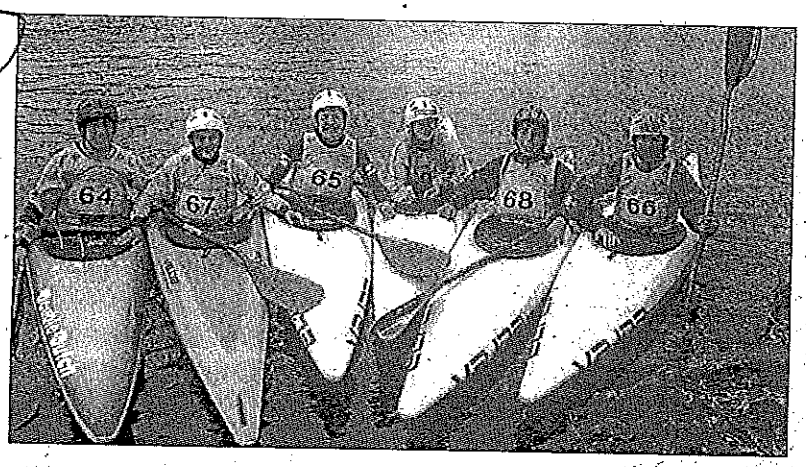

A.G.V.

Cadí Canoe Kayak y Mig Segre no dan opción en Ponts

PONTS • Los de la Seu, los mejores en la primera cita de la Copa Catalana de eslalon seguidos del Mig Segre y el CB Cinca.

20/03/2011 La Mañana

LA CORPORACIÓN PROVINCIAL / SESIÓN PLENARIA

La Diputación quiere mantener a los delegados del Pirineu

LLEIDA L. M.

El pleno de la Diputación de Lleida aprobó ayer reclamar al Gaovern de la Generalitat la "igualdad de trato" para el Alt Pirineu i Aran que al resto de territorios en el despliegue de los servicios territoriales de los diferentes departamentos.

En la moción presentada por el equipo de gobierno, PSC, ERC y UA instan el Gobierno a mantener en el Pirineo, como mínimo, los servicios territoriales desplegados hasta la pasada legislatura, "como elemento de reconocimiento" de la especificidad de este territorio.

La moción recibió el apoyo de los 13 diputados del equipo de gobierno por 12 en contra de CiU y PP. El pleno también aprobó el convenio urbanístico entre Diputación y Paeria de Lleida para desarrollar el proyecto urbanístico de la *Illa de la Maternidad*.

El equipo de gobierno provincial quiere pedir con la moción aprobada el mismo trato para el Pirineo respecto el resto de demarcaciones territoriales de los departamentos de la Generalitat como "elemento de reconocimiento de la especificidad de este territorio y de interlocución directa". Por eso, el texto aprobado reclama en el Gobierno que haga efectiva la "desconcentración" de los organismos y servicios de la Generalitat al Alt Pirineu i Aran, "desplegando los servicios territoriales de los diferentes departamentos y organismos que dependen de la Generalitat".

La moción considera que con el argumento de las restricciones presupuestarias, el actual gobierno ha decidido que el Pirineo sea la única demarcación veguerial de Catalunya sin despliegue específico de las diferentes consejerías que está comportando el cierre de los diferentes servicios territoriales. La moción también incluye que con la decisión del nuevo Govern de no desplegar esta legislatura la ley de veguerías "se deja pasar la oportunidad de hacer un gran paso hacia el reconocimiento político y económico del Alt Pirineu y de sus municipios y comarcas".

Hay que recordar que el Govern, basándose en criterios de reducción del gasto, ha decidido este mandato reducir de 21 a 10 los directores de los servicios territoriales a la demarcación de Lleida, reducción que ha afectado de una forma más directa al Alt Pirineu i Aran. En este sentido, el portavoz del grupo de CiU en la Diputación, Salvador Bordes, defendió que el Gobierno cuenta con delegados territoriales que velan por "toda" la demarcación territorial y que en su acción en el Pirineo están coordinados por Albert Alins, delegat del Govern en el Alt Pirineu i Aran, figura que se se mantiene. Igualmente defendió el ahorro de más de 900.000 euros que supondrá al ejecutivo la reducción de delegados territoriales a la demarcación de Lleida.

Para Bordes, en la anterior legislatura "se hizo un despliegue forzadísimo que no ha dado más servicio al Pirineo" y que respondió más "a una colocación de personas de ciertos partidos". Por eso, CiU votó en contra de la moción del mismo modo que la diputada del PP, ésta alegando que su grupo es contrario a la organización territorial de Catalunya en veguerías.

- Moción de PSC y ERC en la que ven una discriminación administrativa
- CiU alega que el despliegue sólo sirvió para colocar a afines al partido

ANNA CARRIÓN

El pleno aprobó el convenio con la Paeria sobre la Illa de la Maternitat

INSTITUCIONES GOVERN

La Generalitat prioriza la ley de gobiernos locales a la de veguerías

Ortega plantea flexibilizar los criterios del Plan Único de Obras y Servicios

| SORT | La vicepresidenta del Govern, Joana Ortega, afirmó ayer en Sort que apuestan por priorizar la ley de gobiernos locales y que, más adelante, ya desplegarán la de veguerías. Explicó que se han de marcar las prioridades de los entes locales y dejar claro de qué manera se han de organizar y la financiación de la que deben disponer. Sobre las veguerías, destalló que se debe poder desplegar con toda su potencialidad, competencias y financiación.

Ortega visitó la Presó-Museu de Sort, desde donde animó a continuar el trabajo que ha desarrollado el Memorial Democrático en espacios como este porque, señaló, son un buen instrumento para fomentar la cultura de la paz. En este sentido, dijo que este quipamiento se debe dotar de contenido pedagógico para que grupos de escolares lo visiten y remarcó que la voluntad del Govern es potenciar el patrimonio cultural e histórico.

La vicepresidenta también visitó el Casal de la Gent Gran, donde se le reclamó la posibilidad de crear un servicio de transportre público para que los mayores puedan participar en las actividades que organiza el centro. Ante esta petición, se mostró partidaria de mancomunar servicios como éste y que se puedan compartir equipamientos y servicios entre pueblos.

MARTA LLUVICH/ACN

La vicepresidenta de la Generalitat, en su visita ayer a Sort.

Asimismo, la titular del departamento de Gobernación y Relaciones Institucionales indicó que de cara al próximo Plan Único de Obras y Servicios intentarán revisar los parámetros para que sean más flexibles. Al respecto, puso como ejemplo el hecho de que no sólo se puedan solicitar financiación para obras sino también para mantenimiento y gestión de equipamientos o para obras ya en funcionamiento.

Sort pide rebajar el transporte público a Lleida y Barcelona

■ Agustí López, alcalde de Sort, pidió a la vicepresidenta de la Generalitat la rebaja del precio del transporte público desde el Pallars a Barcelona o Lleida. Explicó que cuesta más un viaje de ida y vuelta a Barcelona que uno a Roma, comida incluida.

Ante este ejemplo, Joana Ortega manifestó que el precio se ha de revisar para intentar hacerlo más asequible a todos los sectores de la población. Aseguró que este tema pasará a ser una prioridad del Govern en los próximos meses.

20/03/2011 Segre