pirineus

TRANSPORT DE PASSATGERS

La Seu proposa un abonament per a la línia regular d'autocar amb Lleida

Albert Batalla vol que se segueixi el model creat amb èxit amb la línia de Barcelona

REDACCIÓ
LA SEU D'URGELL

L'Ajuntament de la Seu d'Urgell ha proposat al departament de Territori i Sostenibilitat de la Generalitat de Catalunya que la línia regular d'autocar entre Lleida i la Seu ofereixi abonaments del tipus T-10/120, segons ha informat en un comunicat el consistori de la capital alturgellenca.

L'alcalde, Albert Batalla, vol que se segueixi el model creat amb èxit a la línia entre la Seu d'Urgell i Barcelona, ja que al llarg d'aquest darrer any la idea ha estat molt ben rebuda pels passatgers. Batalla demana que "es pugui ampliar la bonificació, en aquest cas per als viatges a Lleida, ja que també hi ha un gruix important de veïns de la Seu que es desplacen sovint a aquesta ciutat". L'objectiu és seguir afavorint l'ús del transport públic per a aquests desplaçaments.

L'any 2013 s'han fet un total de 13.637 validacions de la T-10/120 per anar de la Seu a Barcelona o a l'inrevés. Es van expedir 300 targetes i es van fer 2.307 recàrregues. Unes xifres que Batalla considera "tot un èxit" i creu que demostren que hi havia la necessitat d'aquesta targeta amb preu reduït, que havien proposat l'Ajuntament de la Seu d'Urgell i el Consell Comarcal de l'Alt Urgell.

A la línia Barcelona-la Seu d'Urgell, pràcticament tots els mesos d'aquest any passat es va superar el miler de validacions de passatgers, amb especial incidència al novembre, quan es va arribar a 1.513. La màxima expedició de targetes va ser al setembre, amb un total de 43.

El passi és utilitzat especialment per estudiants, però se'n beneficien tota mena d'usuaris. L'abonament de la connexió amb Barcelona, que també s'ha estès a les altres comarques del Pirineu, ofereix deu viatges a la meitat del preu habitual per al bitllet d'un sol viatge. Es pot adquirir a les oficines d'Alsa, empresa concessionària de la línia. ■

AJUNTAMENT DE LA SEU D'URGELL

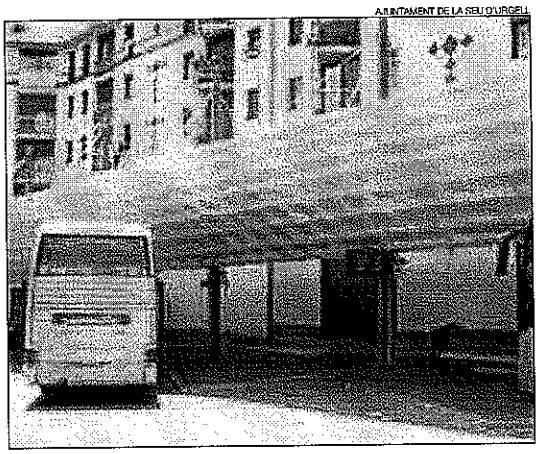

L'estació d'autobusos de la capital alturgellenca.

AGRICULTURA

Compromís per unir la presa d'Oliana amb la xarxa de regs

REDACCIÓ
MADRID

L'executiu espanyol, arran d'una resolució de la Confederació Hidrogràfica de l'Ebre (CHE), s'ha compromès a dur a terme les obres d'emergència per a la connexió de l'embassament d'Oliana amb la xarxa dels regs compensatoris. Aquesta és una obra pendent des de la construcció de l'embassament de Rialb i es preveu invertir-hi 1,5 milions d'euros.

Les obres han de permetre la connexió des de la presa d'Oliana fins a les conduccions executades per la Generalitat. L'actuació se suma a les ja executades pel ministeri d'Agricultura per garantir els nous regs, que han consistit en la construcció d'un nou desguàs intermedi dotat d'elements de regulació i d'una presa específica per permetre que es connecti amb aquests regadius. ■

BTT

La Seu d'Urgell serà arribada i sortida de la travessa Transpyr

REDACCIÓ
LA SEU D'URGELL

La Seu d'Urgell tornarà a ser arribada i sortida d'etapa de la cinquena edició de la travessa en BTT Transpyr. Així es va acordar en la reunió mantinguda entre l'alcalde de la capital alturgellenca, Albert Batalla, i el director tècnic de la cursa, Oriol Sallent. Segons va precisar l'Ajuntament en un comunicat, la Seu serà final d'etapa de la prova el dilluns 30 de juny, a la plaça dels Oms, mentre que el dimarts 1 de juliol esdevindrà el lloc de sortida.

Per cinquè any consecutiu, des que es va iniciar la Transpyr, la Seu serà en el mapa d'aquesta travessa ciclista, que creua el Pirineu des de la localitat empordanesa de Roses i que finalitzarà a Hondarribia (País Basc). La Transpyr consta de set etapes (una menys que en les edicions passades) amb un total de 785 quilòmetres. Es disputarà del 29 de juny al 5 de juliol. Els recorreguts van de Roses a Camprodon (29 juny), Camprodon-la Seu d'Urgell (30 juny), la Seu d'Urgell-el Pont de Suert (1 juliol), el Pont de Suert-Aïnsa (2 juliol), Aïnsa-Jaca (3 juliol), Jaca-Roncesvalles (4 juliol) i Roncesvalles-Hondarribia (5 juliol).

La Transpyr cada vegada té més èxit a escala internacional. Tant és així que en la seva major part els participants estrangers són europeus, predominant els belgues amb un 15% del total, seguits dels britànics, els alemanys i els francesos. Però aquest any també hi haurà participants dels Estats Units, països de Centreamèrica, Israel, Austràlia i, fins i tot, la Xina.

Del 50% de participants de l'Estat espanyol, la majoria són catalans, seguits de bascos, valencians i madrilenys. La duresa tècnica de la prova i també l'espectacularitat del paisatge canviant dels Pirineus són dos dels factors que atrauen en cada edició més participants a aquesta prova. ■

GUIA DE SERVEIS

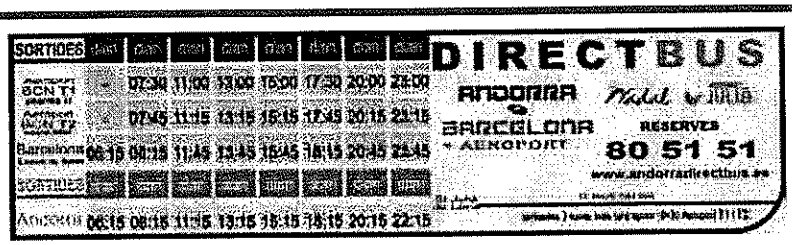

SEGRE 25/01/2014

La Seu serà sortida i arribada de la Transpyr

| LA SEU D'URGELL | La Seu d'Urgell tornarà a ser sortida i arribada d'etapa de la cinquena edició de la travessia en BTT Transpyr. Així es va acordar ahir en la reunió mantinguda entre l'alcalde, Albert Batalla, i el director tècnic de la prova, Oriol Sallent. Serà final d'etapa el 30 de juny, a la plaça dels Oms, i l'1 de juliol sortirà cap al Pont de Suert.

REGIÓ 7

La cursa en BTT Transpyr torna a triar la Seu com a meta i sortida de la nova edició

REDACCIÓ | LA SEU D'URGELL

■ La Seu d'Urgell tornarà a acollir una de les proves de ciclisme de muntanya més populars del circuit, la Transpyr. La capital urgellenca, que acull una gran comunitat d'aficionats a la bicicleta de muntanya, tornarà a ser arribada i sortida d'etapa de la 5a edició de la travessa en BTT Transpyr. Així ho han acordat l'alcalde de la Seu, Albert Batalla, i el director tècnic de la cursa, Oriol Sallent. El pacte fixa que la Seu sigui final d'etapa de la prova el dilluns 30 de juny, a la plaça dels Oms, i el dimarts 1 de juliol sigui etapa de sortida des de la zona esportiva municipal. La Transpyr d'aquest any tindrà set etapes, una menys, i recorrerà 785 quilòmetres. Es farà entre el 29 de juny i 5 de juliol amb les etapes seran: Roses-Camprodon; Camprodon-la Seu d'Urgell; la Seu d'Urgell-el Pont de Suert; el Pont de Suert-Ainsa; Ainsa-Jaca; Jaca-Roncesvalles i Roncesvalles-Hondarribia.

REGIÓ 7 25/01/2014

La Seu demana més voluntaris per ajudar els alumnes amb dificultats

▶ El nou programa Acompanyament Educatiu necessita joves o padrins per als dimecres a la tarda

M. S. | LA SEU D'URGELL

■ L'Ajuntament de la Seu d'Urgell ha fet una crida als veïns perquè se sumin al projecte d'acompanyament educatiu, el qual permet que hi hagi voluntariat que ajudi els alumnes de la ciutat que ho necessiten. El consistori ha demanat especialment per fer de voluntaris a «persones que ja estiguin jubilades, a estudiants majors de 16 anys, a pares i mares, a mestres i professors que tinguin ànima de voluntari». Segons ha apuntat el consistori, l'acompanyament educatiu «vol afavorir l'èxit educatiu i alhora vetllar per la igualtat d'oportunitats de tots els nens i nenes».

El projecte d'acompanyament educatiu té com a objectiu oferir suport a infants per tal que «adquireixin i desenvolupin hàbits d'estudi que els ajudin a tirar endavant la seva formació», segons ha explicat l'equip de govern. Després que fa unes setmanes l'Ajuntament obrís el programa, els seus gestors han observat que falten voluntaris per als dimecres a la tarda. Els que hi vulguin participar es poden posar en contacte amb els Serveis Educatius de la Generalitat, l'Ajuntament de la Seu o les entitats Càritas i la Seu Solidària. El projecte, que s'emmarca en el Pla Educatiu d'Entorn, està impulsat precisament per l'Ajuntament urgellenc, els Serveis Educatius de l'Alt Urgell-Cerdanya del departament d'Ensenyament de la Generalitat de Catalunya, Càritas d'Urgell i La Seu Solidària, i té la col·laboració de totes les escoles de la ciutat i dels voluntaris.

En la primera edició del programa hi van participar 35 voluntaris, que van poder atendre 100 alumnes amb dificultats dels centres de la ciutat.

La Seu arregla carrers amb un pla d'ocupació

▶ **L'AJUNTAMENT DE LA SEU** ha activat un programa d'arranjament de voreres gràcies a un pla d'ocupació que ha donat feina a quatre persones. Les obres es fan als carrers Comtat d'Urgell i Fra Andreu Capella i permeten renovar els bordons i les voreres. La contractació dels treballadors és per a un període de sis mesos.

AJUNTAMENT DE LA SEU

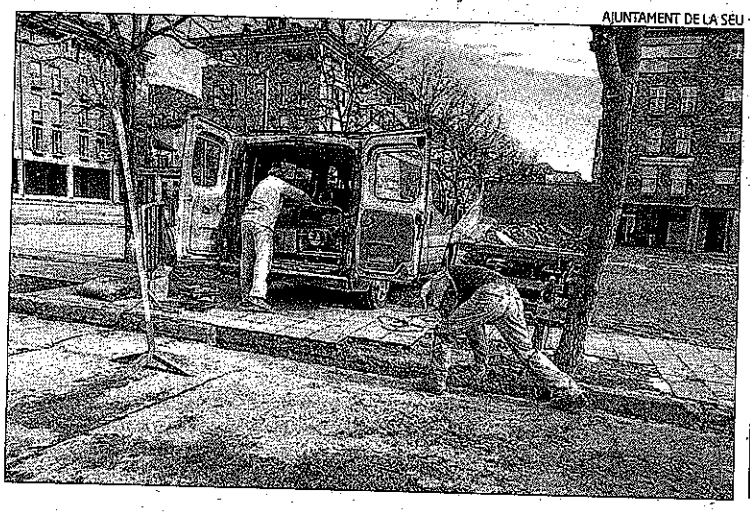

MEGIÓ 7

26/04/2014

Andorra assegura que es canviarà a favor seu el nom de l'aeroport de la Seu

M. S. | LA SEU D'URGELL

■ El Govern d'Andorra ha anunciat que l'aeroport de la Seu canviarà de nom per tal d'incorporar la marca del seu estat quan l'equipament sigui plenament comercial. D'aquesta manera es reobre un dels primers debats que es van establir quan es va plantejar la reobertura de l'aeroport. Segons ha assegurat el govern del Principat, el nom de l'equipament serà Aeroport Andorra-la Seu.

Aquesta nova denominació topa amb la que ja utilitza oficialment la Generalitat d'Aeroport Pirineus-La Seu d'Urgell, amb la qual fins i tot ha fet tota la senyalització al mateix equipament. Segons ha explicat el ministre d'Economia andorrà, Jordi Alcobé, la nova denominació de l'aeroport té el vistiplau de la Generalitat i així consta als dossiers amb els quals treballen els dos organismes. El representant de l'Executiu andorrà ha argumentat que el canvi de nom respon a la participació econòmica del Principat en la gestió promocional de l'equipament. En aquest sentit, Andorra sosté que no ha d'invertir en la posada a punt de l'aeroport perquè aquesta no és la seva funció en un equipament que és fora del seu territori però que, en canvi, si es pot plantejar la participació en els plans de difusió i promoció. Segons el ministre andorrà, els dos governs estan negociant un conveni que involucri els dos organismes en el futur funcionament comercial de l'aeroport, que es podria activar el pròxim estiu si fructifiquen les intencions d'algunes companyies aèries de noliejar vols regulars entre Barcelona i la Seu.

El mes passat, la mateixa Generalitat va informar que la comissió de Política Territorial i d'Urbanisme havia aprovat inicialment el Pla Director Urbanístic Aeroportuari (PDUA) de l'aeroport de Pirineus-la Seu d'Urgell, utilitzant encara aquesta denominació. El Govern català va explicar que «una vegada acabat el tràmit d'avanç en què s'han recollit els suggeriments municipals i s'ha iniciat el tràmit ambiental, el PDUA abastarà tant els aspectes aeroportuaris com els urbanístics».

El departament de Territori i Sostenibilitat compta que l'aeroport es podrà obrir comercialment a l'estiu, per la qual cosa fa diverses actuacions per valor d'un milió d'euros que l'han de posar a punt.

El projecte permetrà implantar mitjans materials i humans necessaris per al servei d'extinció i salvament, invertir en equips de seguretat, col·locar una estació meteorològica aeronàutica automatitzada que faciliti la informació als pilots, implantar un Servei d'Informació en Vol en Aeròdrom (AFIS) i fer un estudi de seguretat associat a la disponibilitat de l'esmentat AFIS.

ARXIU/ACN

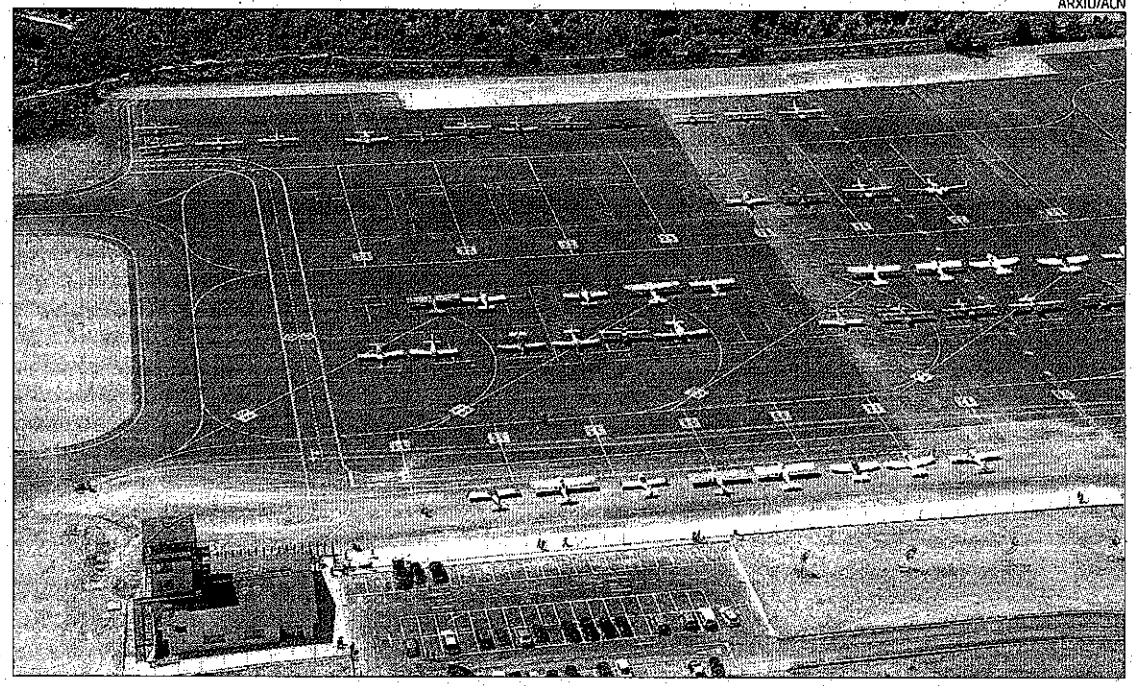

Una vista aèria de l'aeroport de la Seu d'Urgell, situat en terme municipal de Montferrer i Castellbò

SEGRE 25/01/2014

TRANSPORT

La Seu reclama un abonament T-10 per al bus a Lleida

|LA SEU| L'ajuntament de la Seu d'Urgell ha proposat al departament de Territori i Sostenibilitat que la línia regular entre Lleida i la Seu disposi de l'abonament T-10/120 igual que el que s'ofereix des de la Seu a Barcelona. El 2013 es van validar 13.637 bons de la T-10 per anar a Barcelona o al revés, es van expedir 300 targetes i es van fer 2.307 recàrregues.

SEGRE 25/01/2014

Garanteix que la Seu perdrà pocs agents

■ El conseller també va assegurar que la unificació a la ciutat de Lleida de les sales de comandament de la Regió Policial de Ponent i del Pirineu Occidental, que afecta 33 agents destinats a l'Alt Urgell, representarà que "molts d'aquests policies podran quedar-se al Pirineu en tasques de seguretat ciutadana".

Encara que no va precisar quants seran, sí que va dir que "es guanyaran agents al carrer, hem fet el mateix a Tarragona i les Terres de l'Ebre amb resultats positius".

25/01/2014
SEGRE (AGENDA)

parlada a l'escriptura.

ESCENES

19.00

LA SEU D'URGELL. SALA SANT DOMÈNEC. 8 €

'Llegendes urbanes...'

Inspirat en l'univers del pintor Fernando Botero, l'espectacle *Llegendes urbanes i alguna de campestre*, de Grappa Teatre, escenifica algunes llegendes urbanes amb poques paraules, una gran plasticitat visual i poesia, per a tots els públics.

26/01/2014

La Seu acull una mostra sobre els cent anys de la carretera que la uneix a Andorra

M. S. | LA SEU D'URGELL

■ La Seu d'Urgell acull una exposició per commemorar el centenari de la construcció de l'actual carretera entre la capital urgellenca i Andorra. La mostra és a l'aire lliure i s'ha instal·lat fins al dia 1 de febrer a la plaça de les Monges per tal que tots els veïns la puguin visitar i conèixer la història d'aquest eix viari avui clau en l'economia local. Segons ha informat el consistori urgellenc, la construcció, el 1913, de la nova carretera «va suposar un punt d'inflexió en la història de les relacions entre tots dos països». Tant és així que els governs dels dos estats van pactar celebrar-ho amb dos projectes divulgatius: un llibre il·lustrat i aquesta exposició a l'aire lliure, que n'és un extracte. A la part frontal de la mostra hi ha una ortofoto gegant dels poc més de vint quilòmetres que separen les capitals de l'Alt Urgell i d'Andorra, en la qual s'han marcat el traçat original de la carretera i el traçat actual. Aquesta superposició evidencia l'evolució de la via en aquest segle. Al darrere dels plafons hi ha la informació històrica, en la qual s'explica com eren la Seu i Andorra a principis del segle XX així com el procés de gestació de la carretera, amb més d'una dècada de gestions. També hi ha imatges de la inauguració.

XXXXXXXXXXXXXXXXXX

EL PERIÒDIC

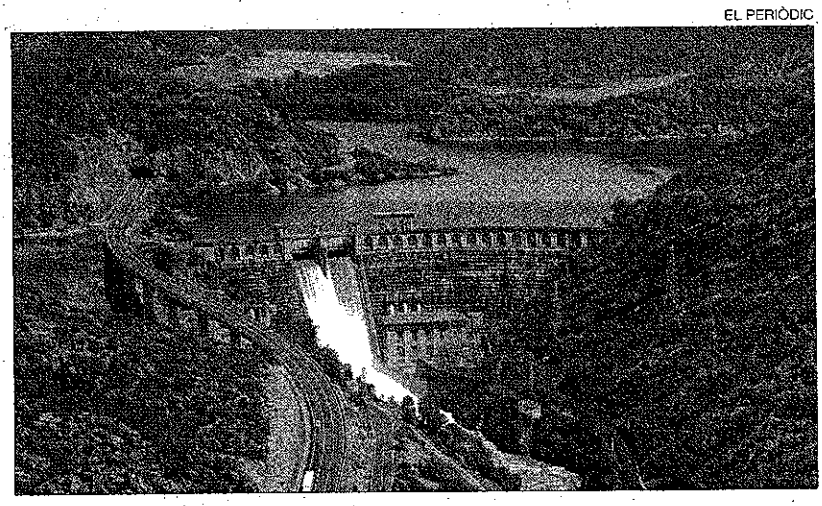

▸▸ Xxxxxxxxxxxxxxxxxxxxxxxxxxxxxxxxxxxxxxxxxxxxxxxxxxxxxxxx

El Govern farà les obres urgents del pantà d'Oliana

La inversió d'1,5 milions connecta l'embassament amb la xarxa de reg

EL PERIÒDIC
OLIANA

El Consell de Ministres, a proposta del Ministeri d'Agricultura, Alimentació i Medi Ambient (MAGRAMA) i després d'una resolució de la Confederació Hidrogràfica de l'Ebre, va decidir ahir de tirar endavant les obres d'emergència per a la connexió de l'embassament d'Oliana amb la xarxa de reg compensatòria d'Oliana compromesos per la construcció de l'embassament de Rialb. Aquestes obres amb una inversió d'1,5 milions d'euros, permeten la connexió de l'embassament, des de la presa de la presa d'Oliana fins a les conduccions executades pel Govern de Catalunya. Aquesta actuació se suma a les ja executades pel MAGRAMA per garantir els nous regs i que són la construcció d'un nou desguàs intermedi dotat d'elements de regulació i d'una presa per permetre'n la connexió amb els regadius. Les obres executaran les conduccions d'adducció per a la correcta explotació dels regadius d'Oliana. Es construeix una canonada d'adducció amb una longitud de 1.025 metres i una estació de bombament d'on sortirà una canonada fins a la connexió amb la vàlvula de distribució. ≡

SEGRE 25/01/2014

REGADIUS

El Govern desbloqueja les obres del reg d'Oliana

Costen 1,5 milions i beneficien 200 ha

| MADRID | El Consell de Ministres va desencallar ahir el projecte de connexió dels regs de compensació de Rialb amb la presa d'Oliana, paralitzat des de finals del 2012.

El Govern va donar així el vistiplau a una resolució de la Confederació Hidrogràfica de l'Ebre (CHE) en aquest sentit, cosa que implicarà que puguin dur-se a terme les obres pendents d'aquest projecte, valorades en 1,5 milions d'euros.

Els treballs consisteixen en la connexió des de la presa de la presa d'Oliana fins a les conduccions de la xarxa de reg, que assumeix la Generalitat. La canonada té una longitud de 1.025 metres i compta amb una estació de bombatge.

A finals de l'any passat, els regants d'Oliana havien amenaçat amb mobilitzacions si no es desencallava el projecte, que ha de beneficiar unes 200 hectàrees de cultius.

29/01/2014

LA MAÑANA

INFRAESTRUCTURAS / UNA TUBERÍA DE ADUCCIÓN CON UNA LONGITUD DE 1.025 METROS

El Estado desencalla el riego compensatorio por Rialb en Oliana

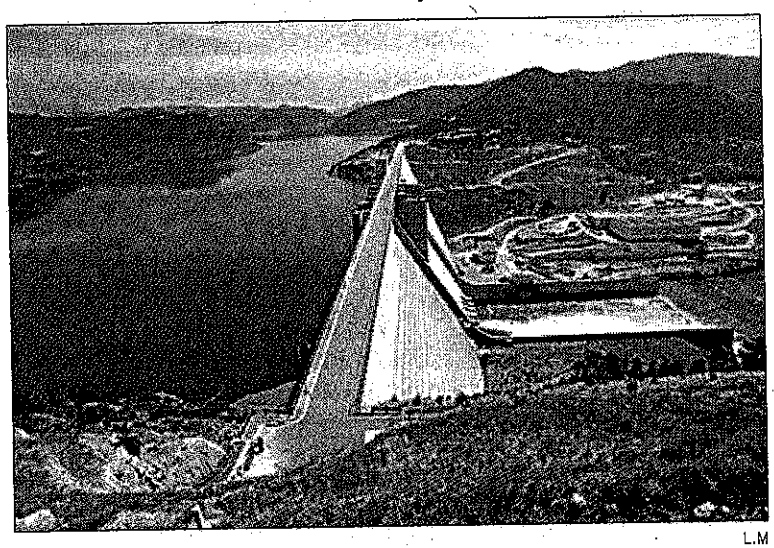

L.M

Las obras permiten la conexión con el embalse

- La obra tiene una inversión de 1,5 y se suma a las ya ejecutadas por el Ministerio
- Los regantes consideran que la actuación soluciona el riego en el municipio

LLEIDA • El Consejo de Ministros, a propuesta del Ministerio de Agricultura, Alimentación y Medio Ambiente y tras una resolución de la Confederación Hidrográfica del Ebro, ha tomado razón de las obras de emergencia para la conexión del embalse de Oliana con la red de riego de los regadíos compensatorios del municipio comprometidos tras la construcción del embalse de Rialb.

Estas obras, que tienen una inversión de 1,5 millones de euros, permiten la conexión del embalse, desde la toma de la presa de Oliana hasta las conducciones ejecutadas por el Gobierno de Catalunya. Esta actuación se suma a las ya ejecutadas por el Ministerio para garantizar los nuevos riegos, que han consistido en la construcción de un nuevo desagüe intermedio dotado de elementos de regulación y de una toma específica para permitir su conexión con dichos regadíos.

Las obras consisten en la ejecución de las conducciones de aducción necesarias para la correcta explotación de la línea de alta para el ramal de los regadíos del término municipal de Oliana. En concreto, se construye una tubería de aducción con una longitud de 1.025 metros y una estación de bombeo desde la que saldrá una tubería hasta la conexión con la válvula de distribución. Cabe destacar que la decisión del Gobierno se ha tomado tras el compromiso de la Confederación Hidrográfica del Ebro a realizar la obras. La comunidad de regantes de Oliana valoró con satisfacción el anuncio de CHE y el hecho que el Gobierno haya rectificado después de que en principio no incluyó estas obras en los presupuestos del 2014.

El portavoz del colectivo, Toni Torrent, consideró hace meses que con esta actuación queda solucionada la red de riego al municipio. Con todo, el programa de riegos compensatorios todavía tiene tramos pendientes, por ejemplo en Peramola y Bassella. Los regantes esperan que se dé continuidad a esta inversión y también que la Generalitat cumpla su compromiso con la red secundaria y terciaria. Desde los municipios del sur del Alt Urgell recuerdan que los riegos son una obra muy necesaria para la economía local y que parten de un compromiso de las administraciones por la gran pérdida de tierra fértil.

EL PERIÒDIC D'ANDORRA 25/01/2014

La finestra oberta

SOL GASCH

Cent anys de carretera

A mitjans de la setmana passada en anar a la Uned i en arribar a la plaça de les Monges em van sorprendre uns panells plantats al mig de la plaça, al apropar-m'hi vaig veure que era una exposició sobre 100 anys de la carretera entre la Seu i Andorra 1913–2013. Hi vaig fer un cop d'ull ràpid doncs no tenia gaire temps, després l'he vista amb més calma i m'ha interessat molt. És una obra ben feta, felicitats a totes les persones que hi han treballat, doncs és una feina molt curosa, és una obra patrocinada pels Governs d'Espanya i d'Andorra.

He sabut per la premsa que també s'ha publicat un llibre amb el nom de *100 anys de la carretera de la Seu d'Urgell- Andorra la Vella(1913-2013)*. Al cantó nord hi trobem un breu resum històric la informació per conèixer la Seu i Andorra de principis del segle XX, unes fotografies de l'inauguració l'any 1913 amb el bisbe Benlloch i el Consell General d'Andorra fins a l'actualitat. En el cantó de migdia hi podem veure una ortofotografia, un conjunt de fotos aèries, que ens mostren l'espai que hi ha entre la Seu i Andorra amb la toponímia corresponent i els dos traçats de la carretera, el primitiu i l'actual. No cal dir que és un document gràfic que reflexa magistralment els canvis ocorreguts

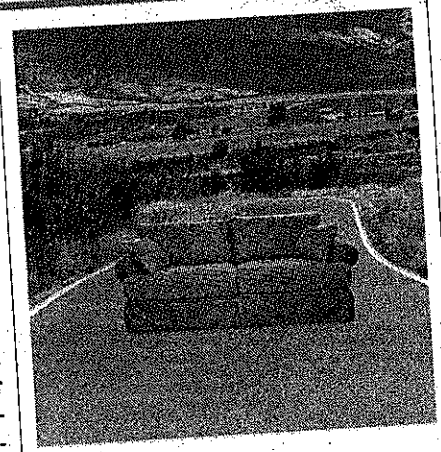

en la societat alturgellenca i andorrana durant un segle. En el nostre marc geogràfic pirinenc les carreteres van jugar un paper important com el primer nexe de comunicació moderna, substituint els vells camins de carros, per vies de cotxes. Els camins en el sentit clàssic existeixen des de la prehistòria, un camí és el lloc per on passa una persona o un grup de persones, per intercanviar productes e idees. A la Seu moderna, cruïlla de camins, el fet de la confluència de les carreteres amb Lleida, Andorra i Puigcerdà forma part important de les nostres relacions amb la resta de Catalunya, d'Espanya i de França, per tant del nostre desenvolupament social i econòmic.

Hi ha un abans i un després amb l'obertura de les carreteres, primer el 1907 s'acaben les obres de la de Lleida, segon la d'Andorra que ens mostra aquesta exposició i tercer la de Puigcerdà seguint el camí de l'Strata Ceretana romana. Els canvis socials que ens presenta l'exposició són de tots coneguts. Avui a més d'autopistes, trens d'alta velocitat i avions, tenim amb les tecnologies virtuals uns altres camins, unes noves carreteres que ens han posat el món a l'abast de la mà.

La paradoxa però és que el necessari progrés no ha estat capaç de disminuir les desigualtats entre pobres i rics. ≡

ANDORRANA DE PUBLICACIONS
President: Enric Dolsa.

EL PERIÒDIC D'ANDORRA
Director: Joan Ramon Balgés.
Cap de redacció: Gloria Gurdó.
Director comercial: Josep Segura.

Nacional: Andrés Luengo, Clara Garnica, Laia F. Marot i Gloria Gurdó. **Esports:** Iván Mo
Fotomecànica: Josep Capell (Sistemes) i Pako Temprado. **Fotografia:** Tony Lara i Alex
ANDORRANA DE PUBLICACIONS **Publicitat:** Xavier Farran i Nelly Dedea. **Administrac**
EL PERIÒDIC D'ANDORRA s'entrega inseparablement amb EL PERIÓDICO DE CATALU

la seca, la meca i...

DAVID DOMINGO

Conviure a la neu

Tota aquesta polèmica sobre el *randonnée* a les pistes, que ja fa algunes temporades que dura, va camí d'acabar amb empipada popular. No crec que el problema sigui anar de baixada o de pujada, o a més o menys velocitat. Tampoc no crec que l'única solució possible hagi de passar per una normativa que a uns els semblarà laxa i a d'altres rigorosíssima. En tot cas com que el tema sembla que va per aquí caldrà filar molt prim i escoltar mil sensibilitats. No veig en els *randonaires* un perill insalvable tot i que segur que igual que en la resta d'usuaris hi deu haver actituds poc recomanables. Per exemple, no acabo de trobar adequat que la travessa es faci amb gossos per molt ensinistrats que estiguin.

Amb tot la que es planteja és bàsicament una qüestió de convivència, d'aplicar un sentit comú que ha d'existir igual amb uns esquís calçats com transitant per l'avinguda Meritxell. I tot això partint del punt que lliscar sobre la neu no és l'esport o el lleure que té menys risc del món, i que encara es pot fer més complicat si cada vegada hi ha més gent que el practica. Les muntanyes i les pistes a banda de boniques són grans però no infinites, i la sensació és que cada vegada hi ha més usuaris i calen més precaucions. I el que sobretot també vull pensar és que el que mou les estacions a preocupar-se és només la seguretat, tant dels que paguen el forfet perquè pugen al telecadira com dels que es calcen les pells de foca van de franc, perquè la muntanya no té pany i forrellat ni li cal.

Entre la llibertat absoluta i una forta restricció segur que hi haurà terme mitjà. Un espai per conviure.

25.1.14

C/ Bonaventura Riberaygua, 39
Telèfon: 877 477 Fax: 863 800
Apartat de correus 2167, BP. 179
http//www.diariandorra.ad
diaridigital@diariandorra.ad

Diari d'Andorra

Eugeni Bregolat

DIPLOMÀTIC

» Torna a casa després de recórrer mig món

Diu que l'han jubilat als 70 "*o'clock*", i ha tornat als orígens amb la maleta plena de vivències després de viatjar per mig món, defensant arreu "els interessos d'Espanya".

"No sé veure Espanya sense Catalunya"

MIQUEL VIGO de DIRO

Ja s'ha fet a la vida de jubilat?
Sí. És prou agradable, viure jubilat, si tens salut. Estic tranquil, llegeixo molt, camino molt, faig alguna conferència, escric en algun diari... coses d'aquestes.

I s'ha retrobat amb el país o l'ha trobat molt canviat?
Home, he estat anant i venint però, efectivament, aquests últims anys Catalunya està molt canviada, és clar.

Què en pensa, del rumb que han pres els esdeveniments?
Penso que parlant la gent s'entén i que ens en sortirem de tot això. Jo veig que la gent, a Espanya i a Catalunya, ha estat tranquil·la en el marc de la Constitució durant unes dècades, però és evident que ara hi ha molt descontent. Jo espero que tot això es pugui reconduir.

Entenc, doncs, que no és partidari de la via que ha triat el govern de la Generalitat.
Miri, jo he treballat tota la meva vida defensant els interessos d'Espanya i els de Catalunya dins d'Espanya. Jo no sé veure Espanya sense Catalunya ni Catalunya sense Espanya. Jo no ho sé veure.

Com a diplomàtic, hauria desaconsellat al president Mas la carta que va enviar als governs europeus?
Deixem-ho aquí. No vull parlar més d'això. Ja he estat prou clar.

Doncs jo encara li volia demanar per l'estirada d'orelles al seu successor a Andorra.
Allà segueix. Va haver-hi especulacions, però allà segueix. No deu haver-hi hagut gran cosa, per tant.

Li sembla que Andorra se'n sortirà per ella mateixa de la crisi?
És clar que se'n sortirà, com se'n sortirà tothom. El que passa és que serà un procés lent i llarg.

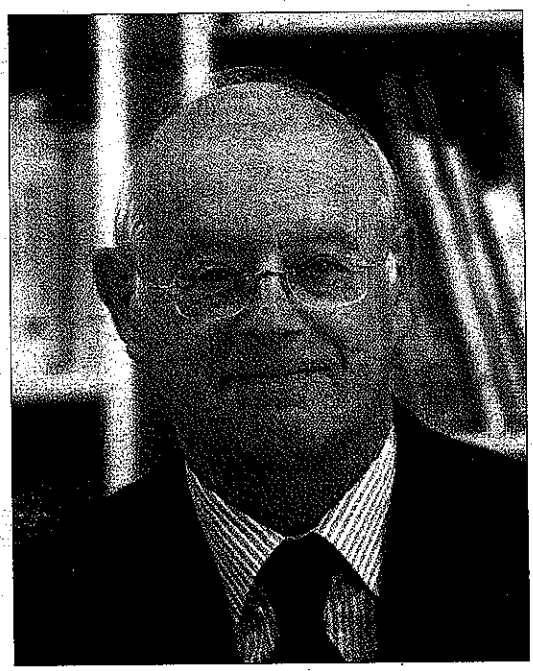

Malgrat la forta dependència econòmica dels veïns?
Sempre hi ha estat, aquesta dependència. És evident que si els veïns van ranquejant, i la resta d'Europa també, Andorra no se'n pot escapar d'això. Però no és la fi del món.

Segueix l'actualitat d'Andorra? L'obertura econòmica?
Molt poc, la veritat. L'obertura la conec perquè ja s'havia iniciat quan jo era ambaixador.

Defensa que Europa ha de parlar amb una sola veu si vol ser determinant al món. Veu realment possible aquesta unitat?
Depèn d'Europa mateixa. Si els països europeus s'estimen més tenir cadascun la seva política exterior al preu de no pintar res al món, no és de sentit comú. Penso que la lògica de la integració econòmica ens anirà empenyent cap a tota la resta.

Però, mentrestant, el món canvia molt ràpidament.
A Europa s'està fent tot democràticament, votant, i només que un digui que no és que no. M'agradaria que tot anés més de pressa, però penso que, al final, la necessitat i les circumstàncies acabaran empenyent Europa. ¿Perquè si no, que som al món, els europeus? No som res.

MAÂT
CENTRE DE BELLESA
Av. del Fener, 11, edifici Eland, local 2
Telèfon: 825 220 - 829 302
Andorra la Vella

Després de les festes CENTRE MAÂT ANDORRA et proposa
UN PROGRAMA DEPURATIU D'UN MES
amb seguiment d'una dieta personalitzada, productes i maquinària especial, per tan sols 80€
APROFITEU LA PROMOCIÓ
I DEMANEU HORA JA! tel.: 829 302
LÀSER DE DÍODE, segona zona, al 50% DTE

SEGRE 26/01/2014

ADMINISTRACIÓ FINANCES

La Vansa i Ossó acorden la renúncia al rescat

| LLEIDA | Els ajuntaments de la Vansa i Fórnols (Alt Urgell) i Ossó de Sió (Urgell) han renunciat ja, mitjançant acords de ple, al rescat econòmic que se'ls va concedir des del Govern central i ho han fet al considerar que no necessiten aquesta mesura. Els dos consistoris han acordat la "desestimació de l'obtenció de mesures financeres sol·licitades al ministeri d'Hisenda i Administracions Públiques a l'empara del disposat en el Títol II del Reial Decret Llei 8/2013)".

La concessió del rescat es va fer després que tots dos ajuntaments el sol·licitessin, encara que considerant que es tractava d'una ajuda més destinada a les corporacions locals.

Els dos ajuntaments, així mateix, indiquen que han pres les mesures corresponents per incrementar els seus ingressos al llarg d'aquest any i també per implementar "austeritat i contenció en la despesa". La Vansa i Fórnols, d'aquesta forma, renuncia a un avançament de 35.000 euros i Ossó, a un de 35.500 euros.

Els dos ajuntaments apunten que "la devolució d'aquesta bestreta pot afectar la tresoreria en els mesos successius" i a més expliquen que ara "no han d'existir dificultats de tresoreria per atendre els pagaments ordinaris".

La Vansa i Fórnols i Ossó de Sió van aparèixer en un llistat de 101 ajuntaments de tot el territori espanyol que s'havien acollit al pla de rescat (vegeu SEGRE del passat 15 de gener). Els dos consistoris van prendre en els dies successius els respectius acords per renunciar als ajuts.

Catalunya, sense cap consistori al llistat

■ Catalunya és de les poques comunitats autònomes que no tenen ara cap ajuntament al llistat dels 101 que han necessitat un mecanisme de rescat financer per part del Govern central.

Això ha sigut possible, en aquest sentit, arran de les renúncies de la Vansa i Ossó.

La Generalitat, en tots dos casos, s'ha ofert a ajudar aquests dos últims ajuntaments i a liquidar (en el cas de la Vansa) 121.000 euros que té pendent de pagament amb el consistori en el primer trimestre d'aquest exercici econòmic.

BÀSQUET LLIGA FEMENINA

Una nova entrepussada

El Cadí ICG Software perd al Palau davant del cuer de la Lliga Femenina, el Zamora, i encaixa la sisena derrota com a local || **Les de l'Alt Urgell no van mantenir el nivell defensiu del matx a Girona i no van ser capaces de remuntar**

CADÍ ICG	ZAMORA
56	70
Brown (6)	Suárez (5)
Revuelto (10)	Pirsic (15)
Asurmendi (9)	Alverson (-)
Gomes (6)	Manzanares (7)
Parham (10) –inicial–	Christon (24) –inicial–
De Kleijn (7)	Delgado (5)
Gimeno (2)	Sy (-)
Ashmeade (6)	Syll (6)
	Vujovic (8)

Parcials: 23-27, 9-12, 16-11 i 8-20.
Àrbitres: Zamora Rodríguez I Blanco Castelló (comitè català i valencià). Van eliminar per cinc de personals Ashmeade.
Incidències: Partit corresponent a la jornada 14 de la Lliga Femenina, disputat al Palau d'Esports de la Seu.

AGUSTÍ PEÑA

Aja Parham intenta superar la nord-americana Virginia Alverson, jugadora del Zamora.

REDACCIÓ

| LA SEU D'URGELL | El Palau d'Esports no és un talismà per al Cadí ICG Software aquesta temporada i ahir les de l'Alt Urgell van encaixar una dura derrota davant del cuer Zamora (56-70). El Sedis va perdre el sisè partit com a local en un partit en el qual va ser incapaç de mantenir el ritme defensiu de fa una setmana a Girona i que, malgrat diversos intents, no va poder remuntar en la recta final.

Des dels primers compassos del partit ja es va veure que no seria una passejada per a les d'Andreu Bou. El Zamora, que encara no s'havia estrenat a domicili, s'aprofitava de la debilitat defensiva local per col·locar-se al davant en el marcador gràcies a una enorme Pirsic, exjugadora del Sedis. Tanmateix, les lleidatanes van ser capaces de reaccionar i capgirar el marcador amb el 21-19.

Però va ser un miratge. El Zamora trobava una vegada i una altra la manera de castigar el cèrcol rival i va aconseguir anar-se'n al final del primer quart amb un favorable 23-27.

El Cadí ICG va imprimir una intensitat defensiva més elevada a l'inici del segon quart, però va ser llavors l'atac el que no va funcionar. Les castellanes ho van aprofitar per escapar-se en el marcador (23-32) i posar contra les cordes un equip que no sabia com reaccionar. El millor que podia passar és que arribés el descans al Palau (32-39), malgrat la lleugera reacció de les lleidatanes.

Després del pas pels vestidors, el Zamora va mantenir la distància en el lluminós i fins i tot la va augmentar fins als 13 punts (34-47). Tanmateix, es va despertar llavors el Cadí ICG, amb un parcial de 8-0 que el retornava al partit (42-47). Al final del tercer quart es va arribar amb un esperançador 48-50, encara que de nou van fallar les de l'Alt Urgell a l'hora de capgirar el marcador. El Zamora va sentenciar a la recta final, arribant als deu punts de marge (54-64), per impedir que les lleidatanes sumessin la setena victòria de la temporada.

LLIGA FEMENINA

Resultats

Gipuzkoa - P. Avenida	73-76
Burgos - Bizkaia	72-53
G. Canària - Girona	76-80
CADÍ ICG - Zamarat	56-70
Conquero - Bembibre	48-64
Rivas - Mann-Filter	73-45

Classificació general

EQUIP	PJ	PG	PP	PF	PC
1 P. Avenida	14	12	2	1053	827
2 Rivas	14	11	3	994	767
3 G. Canària	14	9	5	997	1021
4 Burgos	14	8	6	831	818
5 Girona	14	7	7	903	932
6 Bembibre	14	7	7	824	878
7 Mann-Filter	14	6	8	881	999
8 CADÍ ICG	14	6	8	857	850
9 Conquero	14	6	8	847	865
10 Gipuzkoa	14	5	9	868	949
11 Bizkaia	14	4	10	841	902
12 Zamarat	14	3	11	842	930

AGUSTÍ PEÑA

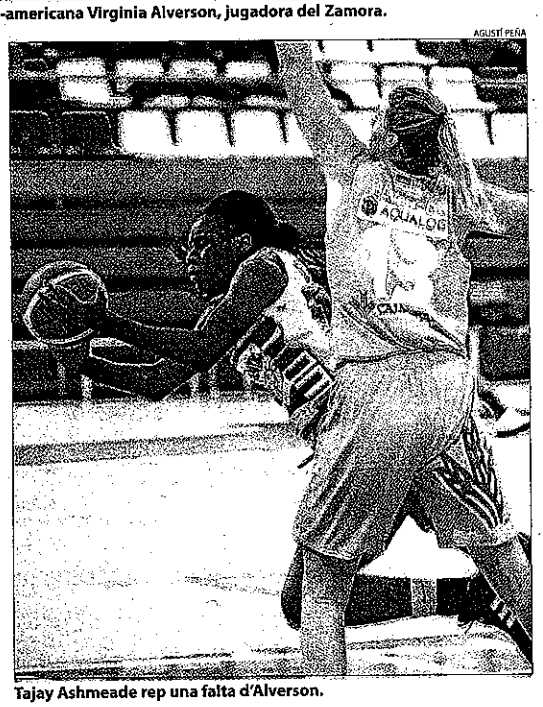

Tajay Ashmeade rep una falta d'Alverson.

BÀSQUET

El Força Lleida tindrà descans fins dimecres

| LLEIDA | Els jugadors del Força Lleida tindran descans fins dimecres, perquè la setmana vinent hi ha una aturada a la LEB Or a causa de la disputa de la Copa Príncep entre Andorra i Palència. Els del Principat van tancar la jornada 17 de la competició ahir amb una victòria a la complicada pista del Breogán (74-77), la qual cosa els permet seguir en el punt més alt de la classificació, amb 14 triomfs.

Resultats

Navarra - C. Rincón	57-63
LLEIDA - Oviedo	93-81
Palència - Barça B	65-64
Melilla - Corunya	81-67
Breogán - Andorra	74-77
Clavijo - Burgos	68-83
Osca - Ourense	73-65

Classificació general

EQUIP	PJ	PG	PP	PF	PC
1 Andorra	17	14	3	1438	1210
2 Palència	17	13	4	1257	1143
3 Burgos	17	12	5	1313	1207
4 Corunya	17	11	6	1240	1224
5 Breogán	17	11	6	1229	1158
6 Oviedo	17	11	6	1341	1284
7 C. Rincón	17	8	9	1183	1195
8 Osca	17	8	9	1185	1205
9 LLEIDA	17	7	10	1281	1284
10 Melilla	17	6	11	1221	1268
11 Clavijo	16	6	10	1183	1288
12 Ourense	17	5	12	1160	1248
13 Navarra	17	3	14	1197	1383
14 Barça B	16	3	13	1057	1188

Pròxima jornada

Osca - Navarra
Ourense - Clavijo
Burgos - Breogán
Andorra - Melilla
Corunya - Palència
Barça B - LLEIDA
Oviedo - C. Rincón

BÀSQUET

El Joventut cau a València i no serà a la Copa del Rei

| VALÈNCIA | El Joventut va caure ahir a la pista del València per un ampli 85-69 i la Penya va quedar descartada per a la Copa del Rei. Per la seua part, els valencians van firmar la millor primera volta de la seua història al sumar la quinzena victòria en disset jornades. Per la seua part, el CAI Saragossa va fer un important pas per a la classificació per al torneig després de passar per sobre del Múrcia (103-67). Els aragonesos han d'esperar avui una derrota de Tenerife, Laboral Kutxa o Gipuzkoa per ser a la Copa.

El Barça visita a partir de les 12.15 la pista del Cajasol, que també es troba immers en la lluita per ser al torneig. Els blaugranes seran caps de sèrie.

LA MAÑANA 26/01/2014

BALONCESTO / LIGA FEMENINA

El Cadí ICG de La Seu tropieza en casa con el colista

CADÍ ICG SOFTWARE	56
ALIMENTOS DE ZAMORA	70

LA SEU D'URGELL • El Cadí ICG Software de la Liga Femenina de baloncesto tuvo ayer una tarde aciaga en el Palau d'Esports de la Seu d'Urgell y se vio superado por el colista de la competición, el Alimentos de Zamora (56-70).

Las jugadoras que entrena Andreu Bou dejaron escapar el partido con un último cuarto que dejó mucho que desear y en el que el equipo rival las superó por un claro 8-20.

Las zamoranas ya se habían llevado los dos cuartos de la primera parte por 23-27 y 9-12. Las leridanas lograron imponerse en el tercer cuarto (16-11), pero la reacción fue un espejismo y en el parcial definitivo se demostró. El Alimentos de Zamora basó su triunfo en los 24 puntos de Christon, que aderezó con 5 rebotes y 3 asistencias para un 23 de valoración. La jugadora más valiosa del Zamora fue Sandra Pirsic (26), con 15 puntos, 11 rebotes y 2 asistencias. Por parte del conjunto alto urgelense, destacó Asurmendi, con 9 puntos y un 14 de valoración. Por su parte, Laura Gimeno se quedó con un -1 de valoración. La derrota deja al Cadí ICG con seis partidos ganados, a dos victorias del play off. El próximo rival es el Bembibre.

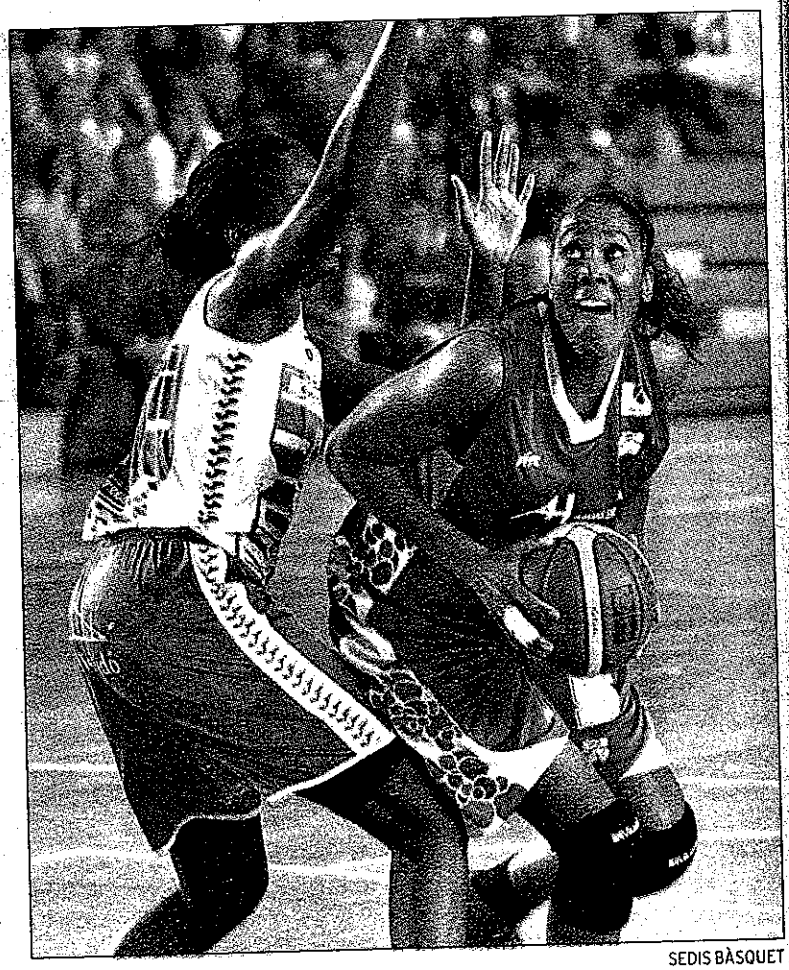

SEDIS BÀSQUET

El equipo de La Seu d'Urgell, en imagen de archivo, tuvo una mala tarde

REGIÓ 7 26/01/2014

El Cadí IGC fa un mal darrer quart contra el Zamora i es veu incapaç de reaccionar

CADÍ ICG/ALIMENTOS ZAMORA

56 70

▶ **CADÍ ICG SOWFTWARE.** Brown 6, Revuelto 10, Asurmendi 9, Gomes 6 i Parham 10 -**CINC INICIAL-** De Kleijn 7, Gimeno 2, Ashmeade 6. ▶ **ALIMENTOS ZAMORA.** Suárez 5, Pirsic 15, Alverson, Manzanres 7 i Christon 24 -**CINC INICIAL-** Delgado 5, Sy, Syll 6, Vujovic 8. **ÀRBITRES:** García i Sánchez. **PARCIALS:** 23-27, 32-39; 48-50, 56-70

BASQUETBOL ▶ LLIGA FEMENINA

REDACCIÓ | LA SEU D'URGELL

■ Un dur parcial rebut de 8-20 al darrer quart va certificar la sorprenent derrota del Cadí La Seu contra un Zamora que fins ahir només havia guanyat dos partits sent el cuer de la categoria. La victòria visitant, però, va ser totalment justa ja que sempre van dominar el partit.

El Cadí no va saber aturar la capacitat anotadora de Christon, que amb els seus 24 punts va ser tot un malson per a les jugadores locals. Pirsic amb 15 també va anotar amb facilitat. Pel bàndol local les màximes anotadores van ser Revuelto i Parham amb 10 punts.

LLIGA FEMENINA

Ciudad de Burgos-Ibaizabal	72-53
Gran Canària-Unigirona	76-80
Cadí ICG Software-Zamarat	56-70
Conquero-CB Bembibre	48-64
Uni. País Vasco-Perfumerías Avenida	73-76
Rivas Ecópolis-Mann Filter	73-45

CLASSIFICACIÓ

	J	G	E	P	GF	GC	PT
Perfumerías Avenida	14	12	2	1053	827		
Rivas Ecópolis	14	11	3	994	767		
Gran Canària	14	9	5	999	1021		
Ciudad de Burgos	14	8	6	831	818		
Unigirona	14	7	7	903	932		
CB Bembibre	14	7	7	824	878		
Mann Filter	14	6	8	881	999		
Cadí ICG Software	**14**	**6**	**8**	**857**	**850**		
Conquero	14	6	8	847	865		
Uni. País Vasco	14	5	9	868	949		
Ibaizabal	14	4	10	841	904		
Zamarat	14	3	11	842	930		

PROPERA JORNADA

Perfumerías Avenida-Rivas Ecópolis, Mann Filter-Conquero, Zamarat-Gran Canària, Unigirona-Ciudad de Burgos, Ibaizabal-Uni. País Vasco, CB Bembibre-**Cadí ICG Software**

UNA MANANA 25/01/2014

BALONCESTO / LIGA FEMENINA

SEDIS BÀSQUET

El Cadí ICG recibe la visita del colista

LA SEU D'URGELL • El Gadí ICG Software de la Seu d'Urgell afronta esta tarde la decimocuarta jornada de la Liga Femenina recibiendo en el Palau d'Esports (19.45 horas) en el horario habitual, la visita del colista de la clasificación, el Alimentos de Zamora. La victoria es vital para aspirar al play off.

BREVES

El CB Pardinyes presenta a la base ante l'Hospitalet

LLEIDA • El Club Bàsquet Pardinyes aprovechará el partido de esta tarde del Flor de Vimbodí de la liga EBA contra el CB l'Hospitalet para efectuar el acto de presentación y puesta de largo ante su afición de los equipos de la base del club. El encuentro del primer equipo masculino está previsto a partir de las 19.00 horas en el pabellón Barris Nord y representará una nueva oportunidad para disfrutar del Pardinyes en su histórico periplo por la EBA que está viviendo esta temporada.

El DKV Borges Vall visita la pista del CTM Hispalis

LES BORGES B. • El DKV Borges Vall visita esta mañana, en partido previsto a partir de las 12.00 horas, la pista del CTM Hispalis, en partido correspondiente a la decimosegunda jornada de la Superdivisión masculina de tenis de mesa. El equipo de Les Borges Blanques, con Marc Durán como abanderado del trio que forma con Oriol Monzó y Josep Lluís Andrade, está encaramado al tercer lugar de la tabla clasificatoria, con 18 puntos. El CTM Hispalis es décimo, con 4.

SEGRE 27/01/2014

1 SOLSONA
2 ORGANYÀ

Un efectiu Organyà supera el Solsona

SOLSONA: Andreu, Alarcón, Rodríguez (Múrcia), Gandara, Sala, Lorca, Ezpeleta (Novelles), Díez, Carrió (Senarriaga), Solé, Andreu i Tripiana (Ratera).

ORGANYÀ: M. López, Sala, Biols, Alonso, Simón, Vilanova, Vila (A. López), Nourddin (Paz), Tripiana (Ordóñez), Da Costa i Casals.

Gols: 0-1, min. 8, Vila. 1-1, min. 33, Tripiana. 1-2, min. 55, Vila.

Àrbitre: José Manuel Romero Baringo.

Solsona i Organyà van disputar un partit igualat en el qual els visitants es van imposar gràcies a dos gols de Vila (1-2). Al Solsona li va costar entrar en el partit i fruit d'això va arribar el primer gol visitant, en una jugada de contraatac, obra de Vila en el minut 8. Després del gol encaixat, els locals van millorar, però van desaprofitar una pena màxima (30) que el porter M. López va aturar. Tripiana, tres minuts més tard, va empatar el partit. Abans del descans, el Solsona va estavellar una pilota al pal. El definitiu 1-2 el va marcar Vila en l'única ocasió de perill que va generar l'Organyà en tot el segon temps (55').

0 LINYOLA
1 TREMP

Un Linyola sense punteria cau

LINYOLA: Felip, Martí, Lavín, Jareño (Mestres), Berga, Cortés (Romero), Joval, Gamero (Edu), Alpha, Llauradó i Boldú.

TREMP: Granados, Railean, Escolà, Curià, Esqué, Vila, Besliu, Barea, Biosca, Latorre (Urrea) i Jiménez.

Gol: 0-1, min. 66, Esqué.

Àrbitre: David Franch Cabrerizo.

Un Linyola negat de cara a barraca va caure davant d'un dur Tremp, que va marcar l'únic gol en un contraatac finalitzat per Esqué. ⇨ **J. M. SANS**

SEGONA CATALANA. JORNADA 18

El Lleida B perd gas en la lluita pel lideratge

El Mollerussa es manté una jornada més com a líder en solitari al golejar a domicili l'Artesa de Segre (1-4) i es distancia del Lleida B en set punts, ja que el conjunt de la capital va perdre (0-4) a casa davant d'un Guissona que supera a la taula l'Agramunt i se situa quart. L'Albi, per la seua part, es va desfer a domicili de l'Efac B (0-3), que una jornada més es manté com a cuer del grup. Val a recordar que tant l'Albi com Lleida B han disputat un partit menys que el Mollerussa.

Classificació general

								Casa							Fora						
EQUIP	PT	J	G	E	P	GF	GC	PT	J	G	E	P	GF	GC	PT	J	G	E	P	GF	GC
1 Mollerussa	44	17	14	2	1	43	15	17	8	5	2	1	13	6	27	9	9	0	0	30	9
2 L'Albi	40	16	13	1	2	50	16	21	7	7	0	0	31	6	19	9	6	1	2	19	10
3 Lleida B	37	16	12	1	3	40	16	21	9	7	0	2	22	10	16	7	5	1	1	18	6
4 Guissona	33	17	11	0	6	36	26	12	8	4	0	4	13	12	21	9	7	0	2	23	14
5 Agramunt	30	17	9	3	5	40	33	15	8	4	3	1	21	11	15	9	5	0	4	19	22
6 Cervera	27	17	7	6	4	39	29	18	10	5	3	2	30	18	9	7	2	3	2	9	11
7 La Seu	27	16	8	3	5	28	20	15	8	5	0	3	13	8	12	8	3	3	2	15	12
8 Tremp	24	17	6	6	5	31	26	8	7	2	2	3	15	12	16	10	4	4	2	16	14
9 Linyola	21	17	6	3	8	23	20	15	9	5	0	4	18	10	6	8	1	3	4	5	10
10 Alcarràs	21	17	6	3	8	21	30	9	9	2	3	4	13	17	12	8	4	0	4	8	13
11 Borges	20	17	5	5	7	25	22	9	7	2	3	2	9	7	11	10	3	2	5	16	15
12 Organyà	18	16	5	3	8	20	38	8	8	2	2	4	8	15	10	8	3	1	4	12	23
13 Solsona	18	17	5	3	9	27	32	14	10	4	2	4	20	20	4	7	1	1	5	7	12
14 Artesa Segre	17	17	5	2	10	24	45	12	9	4	0	5	16	23	5	8	1	2	5	8	22
15 Pardinyes	11	17	3	2	12	22	41	9	8	3	0	5	15	14	2	9	0	2	7	7	27
16 Pobla	9	16	2	3	11	19	48	8	9	2	2	5	11	21	1	7	0	1	6	8	27
17 EFAC B	5	17	1	2	14	13	44	5	8	1	2	5	6	17	0	9	0	0	9	7	27

Resultats

Cervera - Agramunt	3-1
Artesa Segre - Mollerussa	1-4
La Seu - Borges	1-0
Solsona - Organyà	1-2
Linyola - Tremp	0-1
Lleida B - Guissona	0-4
EFAC B - L'Albi	0-3
Alcarràs - Pardinyes	1-0
Pobla	Descansa

Pròxima jornada

Pardinyes - Cervera
Agramunt - Artesa Segre
Mollerussa - Pobla
Borges - Solsona
Organyà - Linyola
Tremp - Lleida B
Guissona - EFAC B
L'Albi - Alcarràs
La Seu (descansa)

0 EFAC B
3 L'ALBI

Salat sentencia l'Efac B davant l'Albi

EFAC B: Mazarico, Ventaja, Zaidín, Pina (X. Martínez), Torres, Andrés (Lagunas), Ribes (Antolí), Vela, F. R. Martínez, Bravo (Casanyé) i Ibars (Ichart).

ALBI: Fernández, Elyákoubi, Cunillera, Denis (Pop), Salat, Silva, Torné (Muñoz), Camí (Merino), Marc, Farré, Yeste (Montseny) i Vall (Vidal).

Gols: 0-1, min. 25, Yeste. 0-2, min. 29, Salat. 0-3, min. 64, Salat.

Àrbitre: Ignasi Amor Bergé. Va amonestar els locals Ventaja, Antolí, X. Martínez i Lagunas.

Yeste va avançar l'Albi en el minut 25 i Salat, amb dos gols (29' i 64'), va sentenciar el matx.

1 ALCARRÀS
0 PARDINYES

L'Alcarràs venç en un partit insuls

ALCARRÀS: Del Río, Gilart, Arnau (Miret), Genís, Aleix, Andreu, Dolcet, Guitart (Escarp), Fufú, De la Iglesia i Hinojo (Dídac).

PARDINYES: Carlos, M. Costa (Román), Oliet, Daní, X. Costa, Crespo, De Castro, Vidal (Oriol), Guille,, Nando (Maeso) i Abdulaye.

Gol: 1-0, min. 34, Fufú.

Àrbitre: Pol París Llovera. Bé.

L'Alcarràs va derrotar el Pardinyes en un mal partit. Fufú, en el minut 34, va marcar l'únic gol del matx gràcies un tret que va desviar un defensa visitant. ⇨ **R. ERES**

1 LA SEU
0 BORGES

El gol de Valls dóna els tres punts a la Seu

LA SEU: Ribó, Santacruz, Peña, Girau, Ermengol, Del Águila (Aroca), Valls (Rivero), Grau, Ticó (Colell), Sánchez i Vicente.

BORGES: Macià, Martí, Bigordà (Valls), Clarisó, Rotger, Claret (Capell), Viñuales, Guasch, Tió, Rubín i Roig (Pelegrí).

Gol: 1-0, min. 45, Valls.

Àrbitre: Gerard Gras Escarp. Va amonestar els locals Vicente, Girau, Grau i Aroca i els visitants Clarisó, Rotger, Heredia, Pelegrí i Viñuales.

La Seu es va imposar al seu feu al Borges gràcies a un solitari gol marcat per Valls en el minut 45.

1 ARTESA DE SEGRE
4 MOLLERUSSA

L'Artesa sucumbeix al segon temps

ARTESA DE SEGRE: Villarte, Durany (Gil), Macià, Serés, Marc (Jordi), Solé (Pérez), Bertran, Bota, Bañeres, Pros i Sala.

MOLLERUSSA: Espinet, Serret (Alin), Tàpies, Esteban, Vendrell (Petit), Putxi (Dani), Florensa (Alís), Pedrós, Ribes, Tala (Figo) i Giralt.

Gols: 0-1, min. 20, Vendrell. 0-2, min. 59, Tala. 0-3, min. 66, Putxi. 1-3, min. 75, Pérez. 1-4, min. 90, Figo.

Àrbitre: Jordi Delgado Mora. Bé. Va amonestar els locals Durany, Macià i Pros i els visitants Florensa, Serret, Putxi i Giralt.

L'Artesa de Segre va plantar cara al líder d'aquest grup V de Segona Catalana, el Mollerussa, però només durant els primers 45 minuts (1-4).

Al Mollerussa li va costar entrar en el partit i durant els primers minuts l'encontre va estar marcat per la igualtat entre els dos conjunts. A mesura que el cronòmetre anava avançant, el conjunt visitant es va anar sentint millor sobre el terreny de joc i va començar a practicar el seu joc habitual. Tanmateix, el Mollerussa tan sols va poder generar una jugada de perill durant el primer temps, una ocasió que Vendrell no va desaprofitar per continuar engrossint el seu compte golejador i, de passada, avançar el seu equip en el minut 20. Amb el resultat de 0-1 es va arribar a la final de la primera part. Després del descans, l'Artesa de Segre es va veure superat per un Mollerussa que es va mostrar molt superior. Tala, en el minut 59, va marcar el 0-2. Set minuts més tard, Putxi deixava el matx, pràcticament, vist per sentència al marcar el 0-3.

L'Artesa va tenir una tímida reacció amb el gol de Pérez (75'), però la victòria no va córrer perill per a un Mollerussa que va sentenciar definitivament el duel amb un gol de Figo en el minut 90.

La crisi econòmica ha portat a un augment desorbitat del nombre de persones que no troben un lloc de treball i ha canviat el perfil de l'aturat a Lleida, que és el d'un home espanyol, de 45 anys o més, amb estudis secundaris i que fa més d'un any que està sense feina. Sis anys enrere, era la dona la més afectada per aquesta xacra.

OCUPACIÓ BALANÇ

Home, amb 45 anys o més i estudis secundaris, perfil de l'aturat a Lleida

El 37% dels parats de la província fa més d'un any que segueixen sense trobar feina

LAURA GARCÍA

| LLEIDA | El perfil de les persones que no aconsegueixen un treball malgrat buscar-lo ha canviat en els últims sis anys, marcats per la greu crisi econòmica, que també ha provocat un augment descontrolat del nombre d'aturats. La xacra de l'atur ha afectat tots els col·lectius, però alguns s'han vist especialment marcats i temen que la seua situació es converteixi en crònica. Una realitat que s'uneix a la caiguda dels salaris i a la situació d'emergència en què es troben milers de famílies que no arriben a final de mes o que, fins i tot, no disposen de cap ingrés, com és el cas de 7.200 llars lleidatanes.

Si fem la vista enrere fins a sis anys, abans de l'inici de la crisi, el perfil de l'aturat era similar i només varia un aspecte: que el 2007 era la dona la més afectada per l'atur. Aquest canvi de tendència s'explica per la necessitat de moltes dones d'integrar-se o tornar al mercat laboral a causa de la crisi econòmica i també perquè la caiguda de l'ocupació ha afectat sectors on predominava una activitat masculina, com la construcció o la indústria.

Amb dades de desembre del 2013, el perfil del parat a Lleida correspon a un home, de 45 anys o més, de nacionalitat espanyola, amb estudis secundaris i que fa més d'un any que es troba en situació d'atur. A més, la majoria de les persones sense feina s'emmarquen en el sector serveis.

Segons l'Observatori del Treball de la conselleria d'Empresa i Ocupació, un total de 30.571 lleidatans no tenien feina el desembre del 2013, dels quals 16.170 eren homes i 14.401 eren dones.

Per trams d'edat, 1.940 aturats tenen menys de 25 anys; 6.935 tenen entre 25 i 34 anys; 8.809, entre 35 i 44 anys, i un total de 12.887 persones tenen 45 anys o més.

Quant a la durada de la demanda d'ocupació, la majoria dels aturats (11.275) feia més d'un any que no treballaven, l'anomenat atur de llarga durada, i, d'aquests, 5.924 persones estaven sense una feina des de feia més de dos anys. També destaca, al seu torn, el nombre de persones que feia menys de sis mesos que estaven a l'atur, que eren 15.008 el mes de desembre.

CARACTERÍSTIQUES DE L'ATUR A LLEIDA

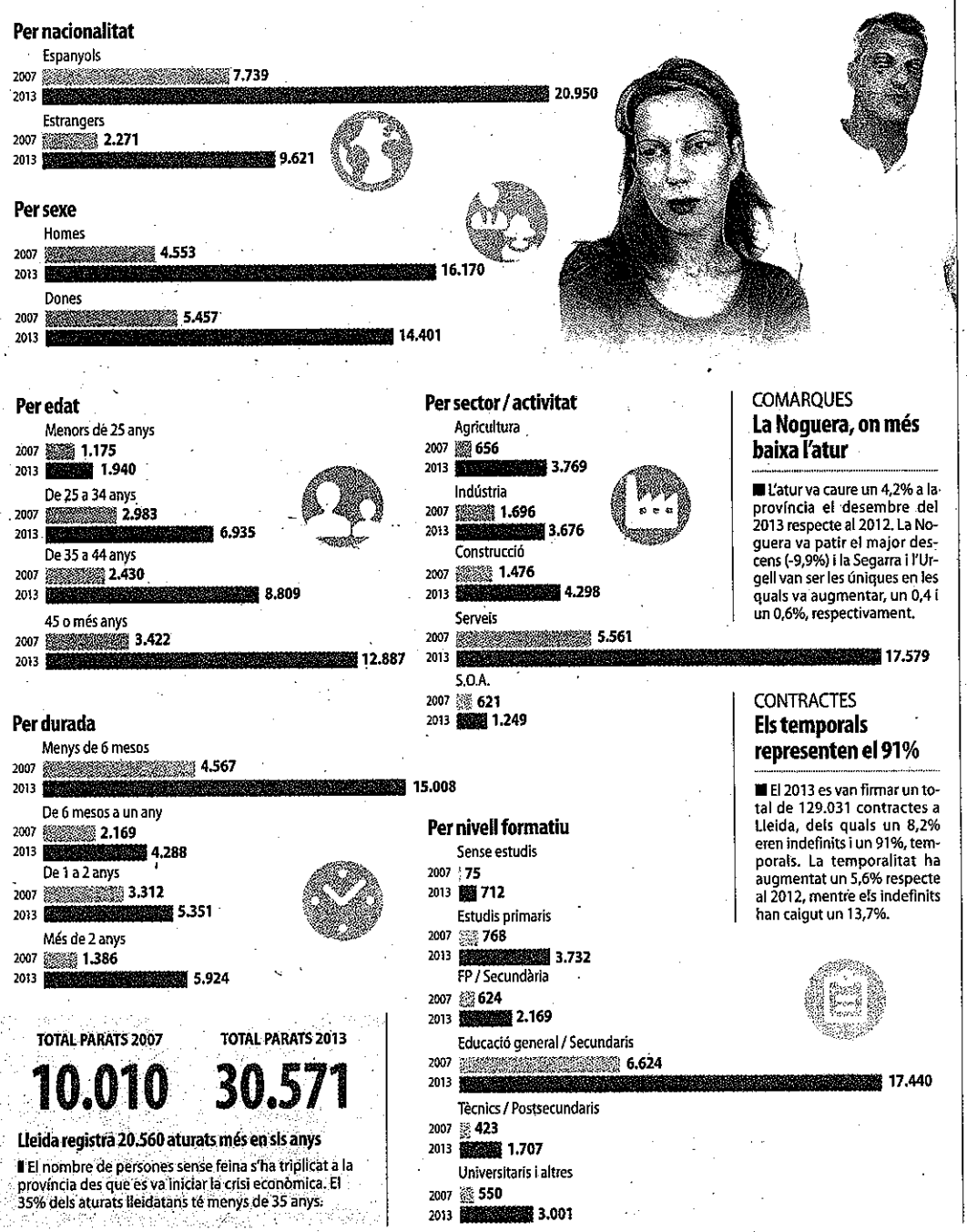

TOTAL PARATS 2007 **10.010**

TOTAL PARATS 2013 **30.571**

Lleida registra 20.560 aturats més en sis anys

■ El nombre de persones sense feina s'ha triplicat a la província des que es va iniciar la crisi econòmica. El 35% dels aturats lleidatans té menys de 35 anys.

COMARQUES

La Noguera, on més baixa l'atur

■ L'atur va caure un 4,2% a la província el desembre del 2013 respecte al 2012. La Noguera va patir el major descens (-9,9%) i la Segarra i l'Urgell van ser les úniques en les quals va augmentar, un 0,4 i un 0,6%, respectivament.

CONTRACTES

Els temporals representen el 91%

■ El 2013 es van firmar un total de 129.031 contractes a Lleida, dels quals un 8,2% eren indefinits i un 91%, temporals. La temporalitat ha augmentat un 5,6% respecte al 2012, mentre els indefinits han caigut un 13,7%.

LABORAL BALANÇ

La situació econòmica ha portat les dones a integrar-se o tornar al mercat laboral, mentre que la crisi ha castigat sectors en els quals predomina una activitat masculina, com ara la construcció i la indústria.

Tots els sectors econòmics de la província han perdut afiliació de treballadors. L'agricultura, clau en l'economia lleidatana, és on més ha augmentat el nombre d'aturats, sis vegades més que el 2007.

El 30 per cent dels parats de Lleida no reben cap prestació d'atur

La taxa de cobertura cau 13 punts i la despesa puja 10,7 milions en sis anys || Es cobra menys a partir del setè mes i l'Estat ja no aporta res a la cotització

L. GARCÍA
| LLEIDA | Cada vegada són més els parats que no cobren cap tipus de prestació d'atur, ja sigui per les retallades aplicades en aquest sentit per l'Administració o per l'elevat nombre de persones que fa més de dos anys que no treballen i que ja no tindrien dret a cobrar aquests ajuts. Així, la cobertura de protecció dels aturats a Lleida ha caigut tretze punts en els últims sis anys, al passar del 82% el desembre del 2007 al 68,7% el mateix mes del 2013.

Segons les últimes dades disponibles, 21.005 de parats de la província cobraven algun tipus d'ajuts per atur (prestació contributiva, subsidi o renda activa d'inserció) el desembre del 2013. Aquesta dada reflecteix que 9.566 persones sense ocupació no cobraven res, cosa que representa el 30% dels aturats lleidatans. Una xifra que podria ser més alta, segons denuncien els sindicats, si tenim en compte les persones sense feina que no estan inscrites a les oficines d'ocupació.

El desembre del 2013, la despesa va suposar 19,3 milions d'euros a Lleida, 2,6 milions menys que el mateix mes de l'any anterior, però 10,7 milions més que el desembre del 2007 a causa de l'augment continuat de les persones sense feina que ha provocat la crisi.

La quantia que reben els aturats que sí que cobren prestació cada vegada és més baixa. Els nous aturats van veure com es reduïa la prestació el 2012, quan el Govern central va aplicar en una rebaixa de la prestació d'atur a partir del setè mes del 60% (sobre la base reguladora del salari) al 50%.

A més, l'Estat va deixar d'aportar la cotització als aturats. Fins al 2012, els Serveis Públics d'Ocupació ajudaven l'aturat a pagar la seua part de cotització a la Seguretat Social.

Del 4,8% de la prestació que un aturat ha d'ingressar per continuar protegit dins del sistema, un 65% el pagava el mateix aturat i un 35%, el Servei d'Ocupació.

En l'actualitat, l'ajuda ha desaparegut i el 100% del cost de la cotització recau sobre l'aturat. Així, la quantia mitjana a Lleida era de 780 euros mensuals el desembre del 2013, 22 euros menys que el desembre del 2012.

També s'han endurit els requisits per accedir al subsidi de 426 euros per als majors de 45 anys i col·lectius més vulnerables.

PRESTACIONS PER ATUR

CONCEPTE	2007	2012	2013
Prestació contributiva	6.606	13.218	11.823
Subsidi	2.067	8.143	7.847
Renda activa d'inserció	94	1.081	1.335
Total	**21.005**	**22.442**	**8.227**

	DESPESA	QUANTIA MITJANA
2007	19.299.000 €	1.034 €
2012	21.945.000 €	802 €
2013	19.299.000 €	780 €

Menys protecció ■ A partir del setè mes, el beneficiari passa a cobrar el 50% sobre la base reguladora del salari.

Per nivell formatiu, el 57% (17.440) dels aturats lleidatans tenen estudis generals o secundaris, davant del 14,5% (4.444) sense estudis o amb estudis primaris, i el 15,4% (4.708) amb estudis tècnics, postsecundaris o universitaris.

Encara que hi ha més aturats amb nacionalitat espanyola, és alarmant l'augment d'estrangers que han perdut la feina en els últims sis anys a Lleida. El desembre del 2007, hi havia 2.271 aturats estrangers, davant dels 9.621 el desembre del 2013, xifra que representa que el nombre d'aturats estrangers s'ha quadruplicat en aquest període, mentre que el dels autòctons s'ha duplicat.

Per sectors, el de serveis és el que avui dia té més persones a l'atur, un total de 17.579, gairebé quatre vegades més que fa sis anys. Tots els sectors han perdut afiliats des del 2007 i destaca que en l'agricultura hi ha sis vegades més d'aturats, al passar dels 656 el 2007 als 3.769 el desembre del 2013.

Un altre aspecte a destacar en aquests sis anys és la greu afectació que ha tingut l'atur en les persones amb 45 anys o més, que s'han vist perjudicades en molts casos per acomiadaments col·lectius i el seu difícil accés a un mercat laboral que cada vegada tendeix més a la recerca de joves que cobrin menys.

MAJORS DE 45 ANYS
Representen el 42% dels aturats i cinc de cada deu fa més d'un any que no treballen

En l'actualitat, els majors de 45 anys representen el 42% (12.887) dels aturats lleidatans i, d'aquests, cinc de cada deu fa més d'un any que no treballen. Quant al 2007, aquest col·lectiu gairebé s'ha triplicat.

Sense ofertes de treball

D'altra banda, les oficines del Servei d'Ocupació de Catalunya (SOC) van registrar l'any passat un total de 2.363 ofertes d'ocupació a Lleida, un 8% menys que el 2012 i un 14% menys que fa sis anys.

Malgrat que la contractació va augmentar el 2013 un 3,72% respecte al 2012, els nous contractes continuen sent precaris.

En total, doncs, es van firmar 129.031, dels quals el 91% van ser temporals, que van augmentar en detriment dels indefinits.

«Busquen gent més jove»

C.SANS
| LA SEU D'URGELL | Montse Miralles va treballar fins fa 16 mesos a la guarderia municipal de la Seu (durant cinc anys) i des que es va quedar sense feina ha fet tot el possible per trobar-ne una altra sense èxit. Només algun cangur puntual i esporàdic. El pròxim mes de maig se li acaba la prestació d'atur i llavors ja no sap què farà. S'ha format, a nivell particular, amb cursos d'informàtica i s'ha tret el nivell C de català, però de moment no li ha servit de res. El seu currículum el tenen, assegura, "a tota la Seu", però no li truquen. "Les vegades que ho han fet", es lamenta, "m'han dit que dono el perfil però que busquen algú més jove".

Ha penjat anuncis al carrer oferint els seus coneixements, però tampoc. Està casada i al seu càrrec té dos fills, de 16 i 13 anys. Explica que durant 10 mesos van estar sense feina tant el seu marit com ella i que tirar endavant el dia a dia va resultar realment complicat.

De fet, assegura, encara tenen deutes i s'ha vist obligada a retallar i gastar el mínim. "He hagut de prescindir de moltes coses necessàries, a part de donar-me de baixa d'Internet i deixar d'anar a fer el cafè."

En ment té anar a treballar a Andorra, on creu que "hi pot haver més possibilitats". "I no me'n vaig més lluny a buscar una feina perquè tinc els meus dos fills que estan estudiant i no puc obligar-los a anar-se'n", manifesta.

C.SANS

Montse Miralles
ATURADA

«Els majors de 40 som invisibles»

XAVI FARRENY
| MIRALCAMP | Sergi Torrents, de 4[illegible] anys, es va quedar sense feina [illegible] tres anys després de treballar durant 22 de conductor d'ambulàncies. Des d'aleshores busca una ocupació sense sort i s'ha convertit en un aturat de llarga durada que no rep cap tipus de prestació des de fa un any.

Torrents ha enviat i presentat centenars de currículums, ha rebut una vintena de cursos de formació de tot tipus (des de quiromassatgista fins a manipulador d'aliments) i tan sols ha aconseguit dos entrevistes de feina, que han quedat en res.

"He trucat a totes les portes, he intentat tot", diu Torrents, després d'optar per buscar qualsevol feina, des de cambrer fins a empleat a l'escorxador de Mollerussa

Els sindicats alerten de la vulnerabilitat d'alguns col·lectius com els majors de 45 anys, als quals veuen "expulsats" del mercat laboral. Els empresaris critiquen la falta de finançament per poder crear ocupació.

Més de 9.500 aturats lleidatans a Lleida no cobren cap tipus de prestació d'atur, mentre que 7.200 llars de la província subsisteixen sense ingressar al final de mes cap salari, pensió o subsidi.

JUAN CARLOS HIDALGO/EFE

"Grans per treballar, joves per jubilar-se"

Els sindicats alerten que la "cronificació" de l'atur de llarga durada comença a ampliar la bossa d'aturats sense ocupabilitat || **La patronal denuncia que el finançament a les empreses és nul des de fa any i mig**

A. BATLLE
| LLEIDA | La persistència i duresa de la crisi provoca que milers de lleidatans s'estiguin convertint en aturats "crònics". El seu perfil laboral és lluny de les exigències del mercat, fa més d'un any que estan aturats i els seus ingressos es veuen gradualment retallats, si no s'han esgotat ja. Aquesta situació provoca, segons alerten els sindicats, que la bossa de ciutadans amb dificultats d'ocupabilitat, usuaris dels serveis socials, vagi augmentant cada vegada més amb persones que, la majoria dels casos, mai s'han trobat davant d'aquesta situació.

Segons la secretària general d'UGT a Lleida, Núria Solé, majoritàriament són persones de més de 45 anys i amb càrregues familiars que han estat "expulsats" del mercat laboral i que han arribat a un punt en el qual "són massa grans per treballar, però alhora massa joves per jubilar-se".

A més, aquest col·lectiu no té la capacitat de reacció de què sí que disposen els joves, segons remarca el secretari general de CCOO a Lleida, Jaume Sellés. "Els més joves tenen la possibilitat de revertir el seu futur, però cada vegada hi ha més gent que si no troba una ocupació aviat passarà a ser usuari dels serveis socials" durant anys.

Solé i Sellés reclamen que les administracions assumeixin la seua responsabilitat amb aquest grup de ciutadans, ja sigui fomentant política de reinserció o vetllant-hi, però subratllen que, a l'hora de gestionar els pocs recursos públics que es destinen a crear ocupació, s'ha de començar a assumir que no tots els potencials perceptors podran justificar la inversió, ja que els serà molt difícil trobar una nova feina.

SENSE CANVIS
El degoteig de tancaments empresarials és imparable malgrat l'optimisme dels polítics

Tots dos dirigents sindicals, a més, van exigir "canvis radicals" en la política econòmica, perquè "allò de sempre", bonificar la contractació, "ja no serveix".

Per la seua part, el president de la Cambra de Comerç, Joan Simó, va atribuir el gairebé nul augment de l'ocupació a la falta de finançament de les empreses, nul·la "des de fa any i mig". Això provoca, segons explica, un "degoteig" de tancaments per molt que els dirigents polítics parlin de canvi de tendència, i exigeix "confiança, confiança i confiança".

Simó, a més, es mostra favorable a una baixada de l'IRPF i de l'impost de societats.

EN PRIMERA PERSONA

XAVI FARRENY

Sergi Torrents
ATURAT

sa. Pare d'un nen de 5 anys, sobreviu gràcies al sou mileurista de la seua parella. "Els que passem dels 40 anys som una espècie que ja no serveix per a res. Ni reciclant-nos aconseguim trobar feina. Semblem invisibles", assenyala Torrents, que es mostra disposat a sortir del país si troba feina. "Veig el futur molt negre, però no perdo l'esperança. Es l'últim que es perd", afirma.

Torrents explica que "a casa portem una vida molt austera per arribar a final de mes. Passem fred per no encendre la calefacció. Hem passat moments d'angoixa al no trobar feina, però ara ja ens prenem la vida amb filosofia", conclou.

«Cada cop serem més pobres»

X. SANTESMASSES
| GUISSONA | Imma de la Rosa, de 28 anys i mare de família, va treballar en una empresa del sector agroalimentari de Guissona fins al 2010, quan va tenir un accident laboral. Des d'aleshores només ha aconseguit algun contracte de curta durada. Quan se li pregunta com veu el panorama laboral, contesta amb un escarit "malament", ja que no veu cap possibilitat de trobar una feina estable, tot i que "em moc tots els dies per trobar feina".

"He fet alguns treballs de neteja, de cambrera, i m'he recorregut totes les ofertes; crec que ja no hi ha més empreses a la zona per preguntar", afirma. Tanmateix, descarta anar-se'n fora d'Espanya perquè, diu, econòmicament no s'ho pot permetre i recorda que té família. Davant d'aquesta situació, l'Imma lamenta que "les classes mitjanes cada vegada serem més pobres" i assegura que en el seu cas ja ha esgotat la prestació d'atur i ara cobra l'ajuda familiar d'uns 480 euros. "Si ara em donen un contracte de tres mesos, ho perdo tot." Per això, li agradaria poder treballar i comptabilitzar l'ajuda. "El cert és que vivim amb uns ingressos cada vegada més ridículs. Quan has pagat el lloguer del pis i el bàsic, t'has quedat sense un duro."

X. SANTESMASSES

Imma de la Rosa
ATURADA

L'Imma lamenta que no creu que s'hagin de crear noves empreses, " i amb els polítics que tenim, menys encara".