La Seu encapçalarà la candidatuta del Pirineu per esdevenir Reserva de la Biosfera de la UNESCO

Els parcs del Cadí-Moixeró i l'Alt Pirineu formen part d'aquest espai

La declaració de Reserva de la Biosfera de la UNESCO per als parcs de l'Alt Pirineu i Cadí Moixeró seria un impuls molt important a l'hora de protegir la biodiversitat i el paisatge d'aquest espais.

La Seu d'Urgell
REDACCIÓ/ACN

El conseller d'Agricultura, Ramaderia, Pesca, Alimentació i Medi Natural (DAAM) va anunciar que la Seu d'Urgell serà la capital d'una candidatura que es presentarà aviat perquè part del Pirineu sigui declarat Reserva de la Biosfera per la UNESCO.

La candidatura inclourà el Parc de l'Alt Pirineu, el Parc del Cadí-Moixeró i els territoris que uneixen aquests dos parcs. Pelegrí va assegurar que "la UNESCO veu amb bons ulls la candidatura, ara tots els agents del territori hem de treballar plegats per construir la candidatura entre tots". Un cop aconseguit el reconeixement per la part catalana es vol fer una candidatura transfronterera conjuntament amb Andorra i els Pirineus Orientals francesos.

Pelegrí ho va explicar durant l'acte de firma d'un conveni amb l'alcalde de la Seu, Albert Batalla, per a la promoció i difusió dels parcs naturals del Cadí-Moixeró i de l'Alt Pirineu.

FOTO: ACN / Batalla i Pelegrí van presentar la iniciativa

Aquesta col·laboració es materialitzarà principalment en la posada en funcionament del nou punt d'informació d'aquests dos parcs situat a l'antiga oficina de Duanes d'Andorra, a l'entrada de la Seu d'Urgell.

El conveni fixa que l'Ajuntament cedirà aquest espai i n'assumirà les despeses de manteniment i conservació de l'edifici.

El Departament d'Agricultura, per la seva banda, assumirà les despeses més relacionades amb el servei d'aquest centre d'Informació. Actualment, el Departament d'Agricultura té una caseta de fusta en què s'ubica el Centre d'informació del Parc Natural de l'Alt Pirineu, situada a Montferrer (l'Alt Urgell), on presta un servei d'informació al visitant.

VA MONTANA

12/05/2015

MEDI AMBIENT

L'Alt Pirineu es presenta per ser Reserva de la Biosfera

La Seu s'encarregarà de liderar la iniciativa, en la qual ja s'està treballant

EL PERIÒDIC
LA SEU D'URGELL
@PeriodicAND

Catalunya treballa en l'elaboració d'una candidatura perquè la Unesco reconegui l'Alt Pirineu com a Reserva de la Biosfera. Segons informa RàdioSeu, la proposta neix amb vocació transfronterera, amb l'objectiu final que també s'hi sumin els parcs naturals propers d'Andorra i la Cerdanya francesa. A més, el conseller de Medi Ambient, Josep Maria Pelegrí, ha avançat que no serà un procés ràpid, però s'ha mostrat convençut que és «totalment viable». De moment, la Unesco ja ha ofert la seva col·laboració i la Generalitat compta amb l'experiència prèvia de la declaració al Delta de l'Ebre, «que ha suposat un augment important de la dinamització de la zona».

El projecte, concep la Seu com a capital d'aquesta iniciativa, de manera que aquesta haurà de liderar la proposta, tenint en compte també la propera posada en marxa del centre d'informació turístic dels parcs naturals de l'Alt Pirineu i el Cadí-Moixeró, que també formarien part de la candidatura.

El procés, que ja està en marxa, busca la complicitat d'institucions, entitats i associacions, perquè, segons l'organització, «cal el suport del territori per tirar-la endavant».

A més, es preveu que el reconeixement internacional hauria d'aportar «valor afegit» i dinamització econòmica a la zona. A més de que la protecció del territori «pot ser compatible amb la creació d'activitats i la fixació de gent a la muntanya», afirma Pelegrí. ≡

RÀDIOSEU

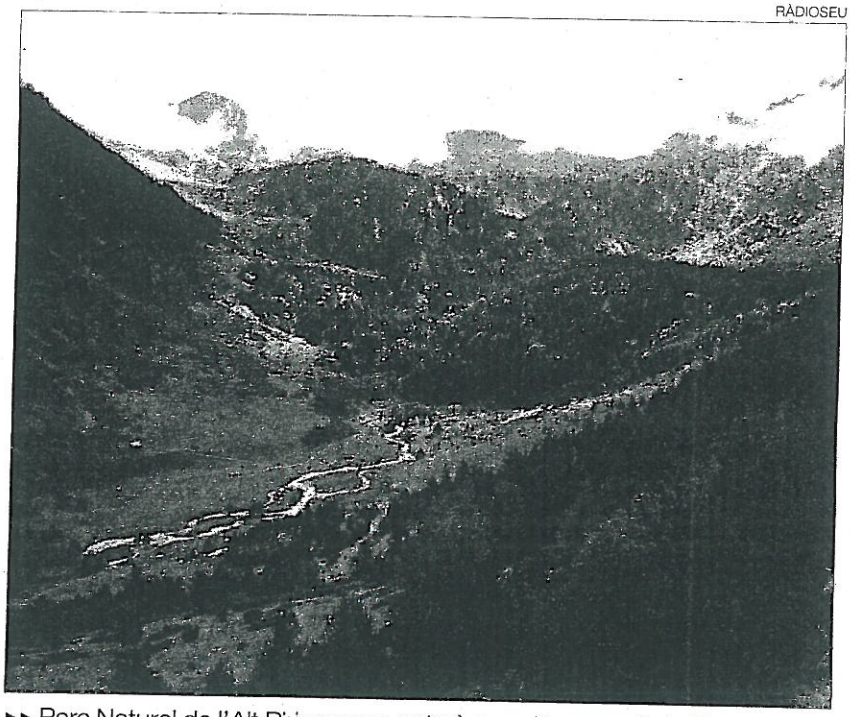

▸▸ Parc Natural de l'Alt Pirineu que optarà a ser Reserva de la Biosfera.

EL PERIÒDIC D'ANDORRA 12/06/2015

Cadí i Alt Pirineu opten a reserva de la biosfera

| LLEIDA | El conseller d'Agricultura, Josep Maria Pelegrí, va firmar ahir un conveni a la Seu per donar informació del Cadí-Moixeró i de l'Alt Pirineu a l'antiga duana. Allà va anunciar la candidatura dels dos parcs i el seu entorn per ser declarats reserva de la biosfera de la Unesco.

SEGRE

12/06/2015

Pirineus

Alt Urgell

L'Arxiu Comarcal compleix cinc anys

L'entitat s'ha consolidat com un equipament catalitzador de la cultura a la comarca

Redacció
LA SEU D'URGELL

L'Arxiu Comarcal de l'Alt Urgell compleix cinc anys. Inaugurat el 10 de juny del 2010 després d'una llarga reivindicació d'institucions i entitats del territori, ja s'ha consolidat com un equipament catalitzador de la cultura a la comarca, amb un ampli ventall d'activitats adreçades no només a especialistes i estudiosos, sinó també a un públic ampli, que ha trobat en l'arxiu un espai de confluència entre les diverses sensibilitats culturals que bateguen a l'Alt Urgell.

L'edifici, situat a l'extrem de ponent del carrer Sant Ermengol, és obra de Santi Orteu, arquitecte especialitzat en la creació d'equipaments patrimonials. Amb una superfície útil de 1.277 metres quadrats i una capacitat de 8.813 metres lineals de documents, l'arxiu de l'Alt Urgell disposa dels últims avenços tecnològics per a una eficient catalogació i conservació dels elements que s'hi dipositen.

El departament de Cultura de la Generalitat va finançar la construcció de l'arxiu, que va suposar una inversió de 2,5 milions d'euros. La gestió diària es desenvolupa gràcies a un conveni signat entre el Consell Comarcal de l'Alt Urgell, l'Ajuntament de la Seu d'Urgell i el departament de Cultura. Julio Quílez és el director des que es va crear.

El president del Consell Comarcal, Jesús Fierro, constata que l'arxiu "exerceix amb plena satisfacció les funcions que té encomanades" i es mostra complagut pel fet que, "tot i el pes que hi té la Seu d'Urgell, un 40 per cent del fons procedeix dels ajuntaments mitjans i petits de la resta de la comarca, de manera que podem parlar amb propietat d'un autèntic arxiu comarcal". En aquest sentit, afegeix Fierro, "ara els ajuntaments poden consultar amb comoditat la seva documentació perquè està convenientment indexada, ordenada i classificada".

CCAU

Quílez, Batalla i Fierro en una roda de premsa a l'Arxiu Comarcal de l'Alt Urgell.

Per la seva part, l'alcalde de la Seu d'Urgell, Albert Batalla, destaca l'obertura a la Seu i a la comarca com un dels grans encerts de la gestió de l'arxiu en aquests cinc anys. En valora les tres parts que l'integren: "El continent, el contingut i l'ànima, que és l'equip humà que hi treballa i el dinamitza."

> El volum documental que acull s'aproxima ja als 1.200 metres lineals

El director de l'arxiu, Julio Quílez, ha mostrat el seu agraïment al Consell Comarcal i a l'Ajuntament de la Seu pel seu suport. Un agraïment que ha fet extensiu als membres del seu equip i a totes les entitats i persones que han anat col·laborant amb l'arxiu en els seus primers cinc anys de vida.

Fent balanç de l'activitat de l'equipament, hi ha quatre línies prioritàries d'actuació: la captació de fons i ingressos documentals, el suport a la gestió de les administracions públiques, la difusió del patrimoni i l'accés dels ciutadans, a més del tractament de la documentació i la gestió del coneixement.

La política de captació d'ingressos ha permès l'entrada i custòdia de més de 50 ingressos documentals, fins a arribar a un volum documental que s'aproxima als 1.200 metres lineals. Destaquen els fons de titularitat pública, que sumen un 90% de la documentació, però també són rellevants els fons de particulars i empreses, amb el 10% restant, una xifra gens menyspreable si es té en compte que pel que fa a fotografia la quantitat d'informació confiada a l'arxiu depassa les 250.000 imatges. Les fotografies procedeixen en la seva majoria de les famílies Maravilla, Esclusa, Planella i Ingla. També es remarca els més de cent titulars que han autoritzat la reproducció de les seves fotografies.

Pel que fa a l'administració local, l'arxiu disposa dels fons de l'Ajuntament de la Seu d'Urgell (el més voluminós), seguit del Consell Comarcal de l'Alt Urgell, així com dels ajuntaments de Cava (primer dels fons a ingressar), Organyà, Alàs i Cerc, Estamariu, Cabó i Oliana, als quals s'han de sumar més de quinze fons relatius a consorcis i patronats, com el de l'emissora municipal, RàdioSeu.

Des del punt de vista del suport a l'administració s'ha dut a terme una intensa tasca d'organització i inventari, així com, en el cas de les institucions no radicades a la Seu d'Urgell, un servei d'atenció a sol·licituds documentals via digital. En paral·lel, en el cas de les administracions locals, l'Arxiu Comarcal ha desenvolupat una aplicació informàtica de gestió documental anomenada GOAL en fase pilot d'implantació, i que des del 2014 ha esdevingut corporativa de la Xarxa d'Arxius Comarcals de Catalunya. Aquesta aplicació permet la informatització del cicle de vida de la documentació des de la incoació a les oficines fins a la transferència a l'Arxiu Comarcal i posterior difusió en línia als ciutadans.

La difusió de l'Arxiu Comarcal de l'Alt Urgell s'ha realitzat buscant la interacció dels ciutadans amb la història, no exclusivament des d'un punt de vista intel·lectual, sinó especialment sensorial, a través de la gastronomia, mitjançant sopars medievals o la visió 3D, a través de la conversió de plaques estereoscòpiques en anàglifs i elaboració de fotografies tridimensionals.

D'altra banda, en el camp de la difusió, s'han realitzat cursos especialitzats d'iniciació a la investigació oberts a tothom, com ara de paleografia, genealogia, tècniques historiogràfiques, tractament 3D i restauració documental. En el terreny de les exposicions, l'arxiu ha elaborat més de deu productes, alguns dels quals itinerants.

TV3

L'AEAU vol una rectificació per la imatge de 'Contraban'

Redacció
LA SEU D'URGELL

L'Associació d'Empresaris de l'Alt Urgell (AEAU) s'ha sumat a les queixes que ha generat el documental *Contraban*, emès el 2 de juny passat en el programa *Sense ficció* de TV3. L'entitat ha tramès una carta al director de Televisió de Catalunya, Eugeni Sallent, en què denuncia que es dóna "una visió rotundament falsa" de la realitat de la comarca. Per això es demana a TV3 que faci una rectificació per la imatge equivocada.

Llavorsí

Suport d'ERC a Fem Municipi

La candidatura d'ERC-Acord Municipal a Llavorsí va decidir ahir en assemblea, després de reunir-se amb les dues candidatures majoritàries –CiU i Fem Municipi–, donar suport a la candidatura de Fem Municipi i establir-hi un pacte de govern per aquest mandat municipal.

La Seu d'Urgell

Assemblea de la CUP

La CUP de la Seu ha convocat per a aquest vespre, a les vuit al centre cívic El Passeig, una assemblea, oberta a tothom, per definir l'organització i el funcionament que ha de tenir la candidatura durant els propers quatre anys, després que la formació ha aconseguit ser present al consistori.

GUIA DE SERVEIS

SORTIDES	dian	dian	dian	dian	dian	dian	dian	dian
Aeroport BCN T1 (Planta 1)	-	07:30	11:00	13:00	15:00	17:30	20:00	23:00
Aeroport BCN T2 (Pont Nord)	-	07:45	11:15	13:15	15:15	17:45	20:15	23:15
Barcelona (Estació de Sants)	06:15	08:15	11:45	13:45	15:45	18:15	20:45	23:45
SORTIDES	dian	dian	dian	dian	dian	dian	dian	dian
Andorra	06:15	08:15	11:15	13:15	15:15	18:15	20:15	22:15

DIRECTBUS
ANDORRA Madal JULIÀ
BARCELONA AEROPORT
RESERVES 80 51 51
www.andorradirectbus.es
St Julià de Lòria

Anuncia't en aquest espai
808 888 BONDIA

EL PERIÒDIC

▸▸ Vielha, la capital de la comarca de la Vall d'Aran.

EL PERIÒDIC D'ANDORRA

12/06/2015

La pensió contributiva mitja a l'Alt Urgell és de 722,70

Els jubilats de la Vall d'Aran són els més ben retribuïts, amb 843,47 euros al mes

EL PERIÒDIC
ESCALDES-ENGORDANY

Segons un informe que ha publicat l'Institut d'Estadística de Catalunya (Idescat), la pensió contributiva mitjana a l'Alt Urgell és actualment de 722,70 euros. A la Seu d'Urgell, la xifra se situa lleugerament per damunt de la comarca, amb 744,22 euros mensuals.

En tot cas, les dades de l'Alt Urgell queden per sota de la mitjana catalana, que és de 916 euros, tot i que se situen en el nivell del conjunt de l'Alt Pirineu i Aran. En aquest sentit, la retribució mitjana de les pensions a l'Alt Urgell és major a la de les comarques veïnes de la Cerdanya (707,16 euros) i el Pallars Sobirà (676,42). Les tres comarques, però, estan a més de 20 punts per sota de la referència catalana i es queden entre les zones amb pensions més baixes, juntament amb la Noguera, el Priorat, les Garrigues i la Terra Alta.

En canvi, s'apropen més a la mitjana, el Pallars Jussà (751), l'Alta Ribargorça (818) i la Val d'Aran, el territori pirinenc amb millors pensions (843,47 euros). D'altra banda, al Solsonès, la mitjana de jubilació és de 749,37 euros. ≡

SEGRE

12/06/2015

CONTRABAN

Queixes a l'Alt Urgell per un reportatge de TV3

| LA SEU D'URGEL | L'Associació d'Empresaris de l'Alt Urgell (AEAU) ha enviat una carta a TV3, arran del documental *Contraban*, per defensar la seua honestedat i recordar que, malgrat les dificultats del territori, "tenim empreses de primer nivell en els sectors agroalimentaris, turístics i ramaders, entre d'altres". Els advocats també van mostrar el seu malestar.

SEGRE (AGENDA)

12/06/2015

CONFERÈNCIES

20.00

LA SEU D'URGELL. ARXIU COMARCAL.

Les guerres i l'edat mitjana

L'historiador de l'Alt Urgell Carles Gascón imparteix la conferència *Morir matant: l'art de la guerra a l'edat mitjana*, dins del programa previ al Mercat Medieval dels Canonges, que obre demà.

UA MAÑANA 12/06/2015

CiU, Compromís, PPC i ERC s'uneixen en un govern de concentració a Organyà

Les diferents forces polítiques que van obtenir regidors el 24-M a Organyà han decidit formar un govern de concentració per als propers 4 anys. El cap de llista de CiU, Celestí Vidal, va explicar que ell serà l'alcalde a l'encapçalar la llista més votada però que treballarà amb la resta de grups que també entraran al govern. Hi haurà 3 regidors de CiU, 2 de Compromís per Organyà (PSC), 1 del PPC i 1 d'ERC. Segons Vidal aquesta opció "era la millor forma de treballar pel poble". Fins ara l'alcalde d'Organyà havia estat Antoni Fiol, del PSC que en els anteriors comicis va guanyar amb 4 regidors mentre que CiU en va treure 3. Ara Fiol diu que entrarà al govern tot i no ser l'alcalde "perquè és el millor pel poble".

CINEMA

S'inicia el rodatge del curtmetratge 'Llops' a Adrall i Engolasters

Els participants preveuen tenir una primera versió acabada cap al setembre

EL PERIÒDIC
ESCALDES-ENGORDANY

El curtmetratge 'Llops', del director Álvaro Rodríguez, es començarà a rodar els propers dies 13,14,15 i 16 de juny. Durant el cap de setmana, l'equip de rodatge treballarà a Adrall, i dilluns es desplaçarà fins al Llac d'Engolasters per filmar-hi les escenes exteriors.

'Llops' és el treball final dels estudis de Direcció i Guió cinematogràfic de Rodríguez a l'escola Bande à Part de Barcelona, i està totalment finançat amb capital privat. A més, el director i el seu equip, compten tenir una primera versió acabada del projecte cap al mes de setembre d'aquest 2015. I un cop finalitzat el procés de postproducció, s'estrenarà a Barcelona i el Principat. Posteriorment, s'espera que inicii el seu recorregut pels diferents festivals d'arreu del món.

Entre els membres de l'equip que han participat en l'elaboració del curtmetratge, també hi estan presents altres representats andorrans, com la il·lustradora Carol Garrido, encarregada de la realització dels 'Storyboards', l'Hector Mas, que col·labora en el projecte com a membre de l'equip de fotografia, la música cor a càrrec de Miguel Espinosa i Carlos Lozano, i la mescla de so, feta per l'empresa SONNOS.

Prèviament a 'Llops', Rodríguez ha realitzat altres projectes com els dos videoclips del grup andorrà 'Persefone' i està a punt de presentar el tercer videoclip del grup també andorrà 'Nami'.

ARGUMENT // El curtmetratge tracta sobre Arthur (Isak Férriz), un aviador britànic que es troba en el primer punt del anomenat 'The Home Run', directrius que els instructors de la 'Royal Air Force' feien aprendre als seus pilots durant la segona Guerra Mundial en cas que de que fossin abatuts en territori enemic.

Ferit, desorientat i després d'una persecució, el protagonista es localitzat per dos soldats alemanys just després de caure en algun punt de la França ocupada. La cacera és inevitable, i Arthur s'amaga en una borda. Però el que no s'imagina, és que el seu amagatall es convertirà en una veritable ratera. ≡

El Periòdic d'Andorra 12/06/2015

FOTO: CHPA Cadí / Els campions posant amb el trofeu assolit a Vilafranca del Penedès

L'aleví A del CHPA Cadí guanya el prestigiós Torneig l'Enxaneta

Els de la Seu d'Urgell van vèncer al duel decisiu el Sentmenat (2-1)

El torneig disputat a Vilafranca del Penedès va tenir la mateixa final que el Campionat de Catalunya de la categoria i els lleidatans van tornar a imposar-se.

Lleida
REDACCIÓ

El Torneig d'hoquei Base l'Enxaneta, organitzat pel CP Sant Ramon, i que aplega els millors equips de la temporada, és un dels més prestigiosos del tots els de Catalunya i el passat cap de setmana va arribar a la seva trenta-quatrena edició, jugant-se en les categories prebenjamí, benjamí, aleví, infantil i juvenil.

En la categoria aleví, el Cadí, el campió de Catalunya i tercer classificat en l'Estatal, va endur-se la victòria després de guanyar el Sentmenat en una emocionant final. Aquests dos equips, juntament amb el GEIEG i els dos equips dels amfitrions, el Sant Ramon, van disputar una lligueta prèvia.

Els urgellencs van guanyar dissabte els dos equips locals, l'A (**4-0**) i el B (**3-0**) i el diumenge van imposar-se per la mínima al GEIEG (**1-0**) així que el darrer partit era com una final.

El Sentmenat va començar millor i va marxar al descans amb un petit avantatge, però a la represa, el Cadí va remúntar per endur-se el triomf (**2-1**).

LA MAÑANA 12/06/2015

SEGRE 12/06/2015

EFE

Laia Palau lluita pel control de la pilota amb la jugadora lituana Kamile Nacickaite.

Ultimàtum del Cadí a Laura Gil per renovar

La marxa d'Ortega ha creat dubtes en la pivot internacional

X.P.

| LA SEU D'URGELL | El Cadí la Seu ha donat de termini fins dilluns vinent perquè Laura Gil doni una resposta a l'oferta de renovació que li va presentar fa unes setmanes. L'acord entre les dos parts era total, després que l'entitat urgellenca augmentés una mica la seua oferta inicial i la pivot internacional rebaixés les seues pretensions, però la sobtada marxa del tècnic Miguel Ángel Ortega, que va ser clau en el seu fitxatge la temporada passada, ha creat dubtes en Laura Gil, que podria optar finalment per altres opcions econòmicament superiors. La pivot murciana és la jugadora franquícia del Cadí, de forma que la seua marxa seria un dur cop a les seues aspiracions per a la pròxima temporada. No obstant, el club no pot esperar més, ja que el temps apressa per buscar un recanvi de garanties, i li ha donat de termini fins dilluns perquè doni una resposta. Ahir va debutar amb la selecció espanyola absoluta en l'Eurobàsquet que es disputa a Hongria i Romania. El combinat que dirigeix Lucas Mondelo va guanyar 58-72 Lituània i Gil va jugar 22 minuts i, encara que no va anotar, va aportar 6 rebots.

Pitjor estan les coses amb la base escorta Hind Ben Abdelkader. La belga també tenia un acord, però una oferta de la Lliga francesa podria truncar la seua renovació.