Montserrat Rovira Quintana

SOCIETAT ▸ CERDANYA/ALT URGELL

La Cerdanya inicia un pla esportiu i mèdic contra l'obesitat infantil

▶Metges, dietistes i entrenadors monitoraran deu infants durant un any amb 23 visites

MIQUEL SPA PUIGCERDÀ

■ La Cerdanya ha iniciat aquest desembre un programa contra l'obesitat infantil. La Fundació Hospital de Puigcerdà i l'Hospital de Cerdanya, juntament amb el Consell Comarcal i l'Ajuntament de Puigcerdà, han impulsat el «Cerdanya en forma Kids», amb el qual es farà un seguiment personalitzat a deu nens i nenes d'entre quatre i dotze anys durant un any per controlar el seu pes i hàbits alimentaris i d'activitat física.

En el programa hi prenen part un equip multidisciplinari de metges, infermeres, dietistes i tècnics del Consell Esportiu que treballaran coordinats per detectar i tractar l'obesitat i el sobrepès en edat infantil. Segons han explicat els seus responsables, l'objectiu del programa és «establir hàbits alimentaris saludables, aconseguir una estabilització/disminució relativa de l'Índex de Massa Corporal, reforçar l'autoestima dels infants i promoure hàbits de vida activa, amb prescripció d'exercici físic i esport, de manera regular i planificada».

ARXIU/M.S.

Un infant s'espera al passadís de pediatria de l'Hospital de Cerdanya

Per aconseguir-ho, els professionals implicats programaran durant un any cinc visites amb la dietista-nutricionista, nou visites a la Unitat de Medicina de l'Esport i onze visites d'infermeria de pediatria d'atenció primària, les quals es complementaran amb trucades de seguiment. Paral·lelament, s'oferirà als infants una activitat esportiva extraescolar d'una hora a la setmana.

Els nens participants ho faran de manera voluntària i gratuïta, però amb el compromís d'assistència a les visites i seguiment del programa. Després d'aquesta primera experiència, s'estendrà als nens i nenes de l'Alta Cerdanya amb la participació del Pol Pediàtric Cerdà.

El Museu Cerdà inaugura dues mostres amb elements de cinema i maquetes

REDACCIÓ PUIGCERDÀ

■ El Museu Cerdà de Puigcerdà ha convocat per a divendres, 6 de desembre, a les 11 del matí, la inauguració de dues exposicions que s'afegiran a l'oferta turística i cultural de la capital cerdana en les pròximes setmanes.

Les mostres són «Les maquetes de Jordi Divi i Ramon Surroca» i «My favourite movie», una exposició col·lectiva amb motiu dels cinquanta anys del Cineclub de la Seu d'Urgell. Pel que fa a la mostra de maquetes, permetrà veure les creacions en miniatura de màquines de tren i altres ginys o obres d'enginyeria com ara ponts.

La inauguració tindrà la presència dels autors de les mostres, les quals es podran visitar al Museu Cerdà fins al 5 de gener.

La Seu programa quatre sessions de la nova obra de teatre nadalenca local

AJ SEU

La presentació de la nova obra de teatre per part de l'Ajuntament

REDACCIÓ LA SEU D'URGELL

n La Seu d'Urgell estrenarà en aquestes festes de Nadal l'espectacle «popular i participatiu» *El Rescat dels Minairons,* segons ha anunciat el mateix consistori. La proposta es tracta d'una obra de teatre original que s'emmiralla en les tradicionals Pastorets, però amb una història nadalenca que té els minairons com a protagonistes i l'Ot, la Urgell i el Peirot com a personatges principals, de manera que el resultat que se'n deriva és una obra de caire local.

El Rescat dels Minairons és un projecte de Pirineus Creatius que ha tirat endavant amb el suport de l'Ajuntament. En aquest sentit, l'alcalde, Jordi Fàbrega, ha remarcat que «d'ara endavant la Seu d'Urgell tindrà el seu propi espectacle de Nadal».

Segons l'Ajuntament, l'obra parteix d'elements de l'imaginari popular i tradicional com ara els minairons, el Peirot o el tió, amb els quals es va originar un primer relat amb el conte *El tió de la Freita,* d'Albert Galindo. Aquesta història de màgia, de la qual infants i minairons són els protagonistes, ha anat arrelant entre les joves famílies urgellenques des que es va estrenar, fa quinze anys.

Posteriorment, la narració va donar origen a unes cançons que van servir per a un projecte social que va concretar-se en una cantata infantil, a càrrec de Pilar Planavila i Ivan Caro: *La cantata dels minairons.* L'obra es representarà a la sala del col·legi La Salle els dies 21 i 28 de desembre a les 7 de la tarda, el 29 a les 6, i el 4 de gener a les 7 de la tarda.

Montserrat Rovira Quintana

ECONOMIA

R7 Marcadors

LA XIFRA

50%

EL QUE DESTINEN ELS PENSIONISTES A DESPESES BÀSIQUES

▶ Els pensionistes destinen el 50% de la seva pensió a aliments bàsics, gas i llum; i la meitat d'ells té dificultats per arribar a final de mes, segons l'Observatori Social de les Persones Grans de CCOO

LA TENDÈNCIA

PUJA EL 9,7% LA MATRICULACIÓ D'EMBARCACIONS

▶ Espanya ha matriculat 5.929 embarcacions d'esbarjo fins a novembre, la qual cosa suposa el 9,7% més que en el mateix període de l'any anterior, segons l'Associació Nacional d'Empreses Nàutiques (Anen)

LA DATA

Norwegian

AUGMENTA LES PLACES ENTRE BARCELONA I ELS EUA

▶ Norwegian ha anunciat que l'estiu que ve oferirà 462.000 places entre el Prat i les diferents destinacions dels Estats Units, xifra que representa un increment del 12% en relació amb enguany

L'EVOLUCIÓ DEL MERCAT DE TREBALL ▶En termes intermensuals, la retallada del nombre de desocupats va ser, a les comarques centrals, durant el mes de novembre gairebé imperceptible, de 15 persones, el 0,06%

L'atur al territori central registra la menor davallada des de la represa

▶Les comarques interiors tanquen el mes de novembre amb 25.915 persones registrades sense feina

CARLES BLAYA/EP MANRESA

■ El nombre d'aturats registrats a les comarques centrals es va reduir, el mes de novembre, l'1,2%, un total de 315 persones, el percentatge més baix de reducció de l'atur des de la represa econòmica. En termes intermensuals, la retallada del nombre de desocupats va ser gairebé imperceptible, de 15 persones, el 0,06%. Amb tot, el territori central va experimentar una millor evolució que el conjunt català, ja que el nombre d'aturats es va reduir tant respecte de l'octubre com del novembre anterior, mentre que en el cas català l'atur va pujar en termes intermensuals de 2.915 persones.

D'aquesta manera, el nombre total de persones sense feina registrades a les oficines de Treball a la Catalunya Central va ser de 25.915 el mes de novembre. Per comarques, el nombre de persones sense feina es va reduir respecte de l'octubre de manera significativa a la Cerdanya (-552%) i al Solsonès (-4,67%), i va continuar creixent a l'Alt Urgell (3,49%). A les comarques més industrials del territori va experimentar lleus oscil·lacions: es va reduir el 0,58% al Bages, mentre que va pujar el 0,73% a l'Anoia i el 0,85% al Baix Nord. Al Berguedà va registrar una caiguda més elevada, de l'1,77%, i al Moianès no va experimentar cap modificació.

En termes intermensuals, les caigudes més rellevants van tenir lloc al Berguedà (-6,16%) i a l'Anoia (-4,38%), mentre que es va incrementar gairebé quatre punts al Solsonès.

LES DADES

L'atur comarca per comarca

Comarca	Novembre 19	Octubre 19	Novembre 18	Diferència mensual (%)	Diferència anual (%)
Alt Urgell	800	773	786	3,49	1,78
Anoia	7.187	7.135	7.516	0,73	-4,38
Bages	9.488	9.543	9.359	-0,58	1,38
Baix Llobregat Nord	5.213	5.169	5.263	0,85	-0,95
Berguedà	1.781	1.813	1.898	-1,77	-6,16
Cerdanya	479	507	458	-5,52	4,59
Moianès	498	498	499	0	-0,2
Solsonès	469	492	451	-4,67	3,99
Total Cat. Central	25.915	25.930	26.230	-0,06	-1,2
Catalunya	390.182	387.267	394.405	0,75	-1,07

Font: departament de Treball, Afers Socials i Famílies

390.182 aturats a Catalunya

Al conjunt català, el nombre de desocupats registrats es va siuar el novembre en 390.182, segons va informar el ministeri de Treball, Migracions i Seguretat Social. En comparació sel mateix mes de l'any passat, el total de desocupats registrats a les oficines del Servei Públic d'Ocupació de Catalunya (SOC) s'ha reduït de l'1,07%, amb 4.223 menys.

Al conjunt de l'Estat, el nombre de desocupats registrats a les oficines dels serveis públics d'ocupació ha pujat en 20.525 persones al novembre (+0,65%), la xifra més baixa d'aquest mes des del 2008, i el total s'ha situat en els 3.198.148.

Per gènere, el nombre de desocupats a Catalunya durant el mes de novembre ha estat de 168.753 i el de desocupades de 221.429: els homes representen el 43,25% del total i les dones el 56,75% restant.

Per sectors d'activitat, els serveis ha estat el que més ha elevat el nombre de desocupats al novembre, amb un augment de 4.853 persones amb un total de 283.294 desocupats.

La construcció ha continuat reduint l'atur, amb 308 persones en atur menys i un total de 29.991; també ho ha fet l'agricultura, amb 158 menys i un total de 8.440; la indústria, amb 45 menys i un total de 43.287, i el col·lectiu sense ocupació anterior, amb 1.427 menys i un total de 25.170.

El nombre de contractes registrats al novembre ha disminuït un 17,67% respecte a l'octubre, amb un total de 262.495. En total, s'han formalitzat 35.408 contractes indefinits durant aquest últim mes, un 25,49% menys respecte a l'anterior, i 227.087 temporals, un 16,30% menys. Així, els contractes indefinits a Catalunya han representat només el 13,49% del total de contractes registrats al novembre i els temporals han suposat el 86,51% restant.

L'afiliació a la Seguretat Social a Catalunya ha disminuït el 0,19% al novembre, amb 6.677 afiliats menys, amb un total de 3.462.928.

Al conjunt de l'Estat, la Seguretat Social ha perdut 53.144 afiliats, el 0,27% menys, i el total d'ocupats s'ha situat en 19.376.878 afiliats.

La planta de Seat opera des d'avui a ple rendiment després de l'aturada per l'incendi a Faurecia

EFE BARCELONA

■ La planta de Seat a Martorell operarà des d'avui a ple rendiment i amb plena normalitat després d'haver deixat de produir uns 14.100 vehicles en les últimes dues setmanes.

Fonts de Seat van assegurar ahir que la línia 2, la que acobla el León, reprendrà la seva activitat al matí, de manera que la planta de Martorell haurà tingut actives les seves tres línies de producció des de les 05:45 hores, quan arrenca el torn matinal.

La línia 3, la que fabrica l'Audi 1, ja va reprendre la producció ahir a la tarda, mentre que la línia 1, la que fabrica l'Ibiza i l'Arona, ja va poder arrencar el 26 de novembre passat.

La producció de Seat s'ha vist afectada en les últimes dues setmanes a causa de l'incendi que va patir a les seves instal·lacions el proveïdor Faurecia, fabricant abrerenc de taulers de control, cosa que va obligar a aturar la fabricació de vehicles des del 20 de novembre.

Per fer front a la caiguda de la producció derivada de l'aturada de la planta de Martorell, la direcció de Seat va acceptar la proposta del comitè que la plantilla treballi els dies 18, 19 i 20 de desembre –considerats festius a Seat–, a més d'obrir la fàbrica tres dissabtes del gener al matí perquè s'acobli el model Audi A1.

La Generalitat concedirà 100 milions en préstecs per rehabilitar edificis

ACN BARCELONA

■ La Generalitat començarà a concedir a partir de principi de l'any que ve 100 milions d'euros en préstecs per fomentar la rehabilitació d'edificis. Concretament, a través de l'Institut Català de Finances (ICF), es concedirà un crèdit mínim de 30.000 euros per comunitat amb un màxim de 20.000 euros per habitatge a un tipus d'interès del 2% i amb un període d'amortització de 15 anys.

Segons va explicar ahir la directora de l'Agència d'Habitatge de Catalunya, Judith Gifreu, s'hi podran acollir totes aquelles comunitats constituïdes que puguin acreditar una ràtio de morositat inferior al 5% en el darrer any, o com a màxim del 8% en casos excepcionals.

Els préstecs preveuen tres línies d'actuació: les rehabilitacions per resoldre problemes de seguretat a l'edifici que poden afectar la seva estabilitat; a la millora de l'eficiència energètica i per facilitar l'accessibilitat eliminant barreres arquitectòniques.

Treballadors de grup Maas milloren la casa de colònies La Figuera

REDACCIÓ MANRESA

■ Una trentena de treballadors del grup d'automoció Maas, amb presència tant al Bages com a l'Anoia, han participat en una activitat englobada dins el programa d'accions de responsabilitat social corporativa de l'empresa catalana. Els empleats van destinar una jornada a fer tasques de millora i condicionament a la casa de colònies La Figuera de Castellnou del Bages, que des de fa un any acull més de 45 joves en risc d'exclusió social gràcies a la contribució de la Direcció General d'Atenció a la Infància i l'Adolescència (DGAIA).

Tot esport

Cada dijous, l'esport base a les nostres comarques

DIJOUS, 5 DE DESEMBRE, AMB Regió7
REPORTATGE AMB FOTOS:
Futbol Club Sant Vicenç

Pirineus

Estudi

Els bioindicadors de la Seu d'Urgell reflecteixen un bon estat ambiental

Gairebé la meitat dels punts analitzats mostren una tendència positiva i només el 20% la tenen negativa

Redacció
LA SEU D'URGELL

La Seu d'Urgell gaudeix d'un bon estat ambiental. Aquesta és la principal conclusió que es desprèn de l'estudi realitzat per Aubèrria durant deu anys (2008-2018), i que recentment ha presentat l'àrea de Medi Ambient de l'Ajuntament urgellenc. Amb les dades obtingudes a partir d'aquest estudi per conèixer l'estat ambiental de la capital de l'Alt Urgell s'ha pogut determinar quina és la tendència de cadascun dels 15 bioindicadors estudiats. És a dir, si millora, empitjora o es manté estable, fet que permetrà realitzar diverses accions per millorar la seva gestió i, per tant, conservació. Dels 15 bioindicadors analitzats, 7 (el 46,7%) tenen una tendència positiva com són les papallones, els moixons de riu, la llúdriga, l'om siberià, el seneci del cap, la budleia i les línies elèctriques, mentre que 3 bioindicadors (el 20%) tenen una tendència negativa com són els amfibis, les orenetes i els mussols. D'altra banda, l'estudi constata que 1 bioindicador (el 6,7%) té una tendència estable però positiva com són els ocells comuns; mentre que 2 (el 13,3%) tenen una tendència negativa però estable com són el milà real, el corriol petit i la xivitona.

AJUNTAMENT SEU

Les conclusions de l'estudi Aubèrria es van donar a conèixer ahir a l'Ajuntament de la Seu d'Urgell.

Aquest treball també recull que 2 dels bioindicadors estudiats (13,3%) es mantenen estables, tot i que amb tendències diferenciades en funció de l'àmbit d'estudi. Aquests bioindicadors són els insectes de riu, amb una tendència positiva al riu Segre i negativa al riu Valira, i el bosc de ribera, amb tendència positiva al riu Valira, i negativa al riu Segre.

Els resultats d'aquest programa de seguiment de bioindicadors de la Seu d'Urgell han quedat recollits en un fulletó informatiu amb els principals resultats, i que també planteja un seguit d'accions que pot fer la ciutadania per millorar i conservar el medi ambient de la Seu d'Urgell. En aquest fulletó també hi trobarem un QR que permet accedir a més accions que pot fer cadascú de nosaltres per millorar aquell bioindicador en concret. L'estudi també recomana posar en valor petites accions individuals per tenir un municipi més divers i sostenible. Aquest fulletó es pot recollir de manera gratuïta a l'oficina de Turisme Seu, a l'oficina de turisme del Consell Comarcal de l'Alt Urgell o bé a la Casa dels Parcs dels Pirineus. També es pot descarregar al web de l'Ajuntament. L'any 2008 l'Ajuntament va començar a fer el seguiment dels principals bioindicadors amb la finalitat de donar compliment al mandat que va sorgir de l'Agenda 21, aprovada l'any 2007, sent un dels instruments que es disposa per tendir cap a la sostenibilitat.

Nadal

Vuit establiments participen en el Dolç Màgic de les Muntanyes

Redacció
LA SEU D'URGELL

Les diferents propostes gormandes que 12 establiments de la Seu d'Urgell han elaborat un Nadal més per gaudir d'unes festes "ben gormandes" es van presentar ahir al migdia. Així ho van explicar la tinent d'alcalde de Promoció Econòmica, Mireia Font, i la regidora de Comerç, Núria Tomàs, juntament amb els representants dels forns, pastisseries, carnisseries i altres comerços de la ciutat, que per cinquè any consecutiu comercialitzen els seus productes gastronòmics elaborats expressament per a aquestes festes.

Els 8 establiments que ofereix el Dolç Màgic de les Muntanyes que s'identifica amb el Nadal a la Seu d'Urgell són els següents: la Pastisseria Cadí, que ha tornat a crear una galeta en forma d'avet de Nadal feta de pasta seca, que s'inspira en el conte dels Minairons, banyada de xocolata i decorada amb boletes de color, i uns polvorons clàssics; els forns de pa Duat i Sansa proposen xocolatines i piruletes amb sorpresa, mentre que el forn de pa Crosta i Molla presenta novament un canut del minairó, fet de pasta i farcit de codonyat amb canyella. El forn Serafí també ha elaborat diverses galetes de pasta de te amb colors i motius nadalencs, mentre que els forns Sant Joan i Blasi proposen una galeta de canyella amb cara de minairó.

Els 4 establiments que proposen els Sabors de Nadal són la Carnisseria Charlie, amb lingots de carn de vedella i de porc en forma de barra de torró, de quatre gustos diferents; Xarcuteria Pagès, amb unes secallones amb un bastonet de minairó i hamburgueses amb de cara de minairó; Fruites Seu, amb centres de fruita pelada i tallada; i L'Infús, amb dues infusions especials de Nadal (te negre amb espècies i tisana depurativa), i galetes de gingebre.

Salut actualitza el protocol contra el maltractament infantil i l'amplia a tots els professionals del sector

Presentat a Lleida, aborda els casos en situació prenatal o els que tenen lloc actualment en l'àmbit de les noves tecnologies

JUDIT CASTELLÀ
@judit_castella
Lleida

Després d'onze anys amb el mateix protocol contra el maltractament infantil, el Departament de Salut l'actualitza i en crea un de nou per fer front "als nous models de maltractament". És un pas "endavant" més eradicar aquesta xacra social que "és impròpia d'una societat avançada".

FOTO: Diputació / L'acte de presentació del nou protocol es va fer a la sala d'Actes de la Diputació de Lleida

Aquest nou protocol, presentat ahir a Lleida, posa el focus en el treball coordinat entre els Departaments implicats, ja que fins ara el document anava destinat a l'assistència en l'àmbit hospitalari. Amb la confirmació que amb aquest àmbit no n'hi ha prou per fer-hi front, ara s'ha ampliat fins a "tots els professionals de la salut i als de salut mental". En aquest sentit, "contempla el compromís de fer una formació intensiva a tots els professionals per treballar tots en conjunt", segons va exposar la doctora Teresa Vallmanya. Més enllà, també, de la formació, el que s'ha fet és actualitzar els conceptes, com ara el maltractament prenatal, "que fa uns anys potser no estava definit" o maltractament durant els primers mesos de vida, segons va explicar Divina Farreny, gerent de les regions sanitàries de Lleida, l'Alt Pirineu i Aran. A més a més, aquest nou protocol també aborda els casos de maltractament amb les noves tecnologia com pot ser el cas de l'assetjament.

A efectes pràctics, el que fa el protocol és definir indicadors de sospita que han de servir per avaluar si s'està davant d'un cas de maltractament o no i establir quines actuacions i tractaments s'han de dur a terme. Per arribar fins aquí, hi han participat més d'una seixantena de professionals de diferents disciplines de Catalunya.

Un cop actualitzat el protocol, també cal conscienciar que "tots els ciutadans són corresponsables" en aquesta lluita. Per fer-ho, va afirmar Farreny, "s'editen fulletons i hi ha el canal del Departament de Salut amb informació per descarregar i saber com podem prevenir".

> Recalquen que tots els ciutadans són responsables

COMPROMÍS INSTITUCIONAL

El delegat de la Generalitat a Lleida, Ramon Farré, va assegurar que l'objectiu "és que no passi més". Per la seva banda, la diputada a la Diputació Helena Martínez va afirmar que aquesta xacra "ens interpel·la a tots" i que cal mantenir una actitud "proactiva en la prevenció i eradicar totes les violències".

L'estat ambiental de la Seu és proper al "notable", segons un estudi de 10 anys

L'estat ambiental de la Seu d'Urgell assoleix, segons l'evolució que han experimentat una quinzena de bioindicadors, una nota de "bé alt" i que s'aproxima al "notable". Així es desprèn de les dades obtingudes a partir de la diversitat d'espècies de papallones, ocells comuns, moixons de riu o amfibis, entre d'altres, que s'han localitzat a la ciutat en els darrers anys.

L'estudi no només pretén fer una diagnosi del moment actual, sinó que un dels seus objectius és el de promoure accions per millorar la biodiversitat d'aquest entorn. A més, la intenció és la de continuar duent a terme aquest treball de camp per tal que, en un futur, se'n puguin extreure noves conclusions. L'autor de l'estudi, Jordi Dalmau, de l'empresa Aubèrria, va dir que tot i que la puntuació obtinguda és positiva, hi ha "alguns semàfors vermells" que cal atendre.

En aquest sentit, Dalmau cita la tendència negativa, tant a la capital alturgellenca com al conjunt de Catalunya, respecte a la proliferació d'espècies associades al medi agrícola, tal com detecten els rapinyaires nocturns o altres tipus d'ocells. Això és degut a un ús més intensiu d'aquest tipus de sòl on, entre d'altres, es prescindeix de bases de reg, un dels hàbitats habituals dels amfibis.

FOTO: ACN/ Imatge d'una de les menjadores que s'han instal·lat

BALONCESTO → Liga Femenina

Mazazo antes de la 'final'

El Cadí se juega en Hungría su continuidad en la EuroCup tras saber que Yurena Díaz será baja en lo que resta de temporada

El Cadí la Seu se juega esta noche su continuidad en la EuroCup y lo cierto es que el equipo no llega en su mejor momento a la cita.

La Seu d'Urgell
REDACCIÓN

A la racha de malos resultados (tres derrotas consecutivas entre Europa y la Liga) cabe añadir un desplazamiento a Hungría que se ha convertido en una odisea y, sobre todo, la confirmación de que Yurena Díaz se perderá lo que resta de temporada.

La base se lesionaba en el partido del pasado fin de semana ante el Gipuzkoa y las primeras exploraciones ya no eran nada optimistas, pero ayer se confirmaba el peor de los pronósticos. Yurena sufre una rotura del ligamento cruzado anterior de la rodilla izquierda, la misma lesión que sufrió en septiembre de 2016 cuando defendía los colores del Campus Promete.

La jugadora será intervenida en los próximos días y, de entrada, el club no se plantea ninguna incorporación para suplir su baja al considerar que el equipo dispone de efectivos suficientes para aportar buenas prestaciones.

FOTO: AE Sedis / Las compañeras de Yurena se interesan por su estado al acabar el último partido

El equipo recibía la confirmación de la noticia camino de Hungría, donde esta noche se juega su continuidad en la competición europea en la pista del PEAC Pecs. Tras una auténtica odisea que arrancaba a las siete de la mañana, el equipo aterrizaba en tierras húngaras sobre las 20.00 horas.

El bloque que entrena Bernat Canut buscará curarse las heridas de las últimas derrotas y las malas sensaciones buscando la victoria ante un rival al que ya superó con gran solvencia en el partido del Palau d'Esports (**89-57**). Hoy logrará la clasificación si gana su partido y el Miskolc cae en la pista del Landes. También podría entrar como uno de los dos mejores terceros en caso de que las húngaras ganen en Francia. El caso es que necesita ganar a un rival que no conoce el triunfo en la competición pero que seguramente intentará despedirse de ella con un buen sabor de boca ante su afición.

Canut explica que "antes que nada tenemos que recuperar las sensaciones porque de esta manera nos notamos más compactas y competitivas, somos más duras a atrás y mentalmente estamos mejor para atacar con más garantías. Por lo tanto, a recuperar sensaciones y así seguramente nos acercaremos a cumplir el objetivo. "

Sobre los malos inicios de partido decía que "este ya era el problema que teníamos a principio de temporada. Pudimos meter remedio antes del parón de selecciones haciendo partidos muy completos y ahora parece que vuelve a pasar lo mismo".

PATINAJE

El CP Bordeta domina los torneos territoriales del año

El Pavelló Onze de Setembre acogió la Festa del Patinatge de la Territorial de Lleida, donde se reunían todos los clubes locales premiando a los campeones de cada categoría de Lleida. Este año, el Club Patí Bordeta ha sido el mejor club de la territorial a nivel de competición ya que de las siete categorías sus representantes han subido a los más alto del podio en cinco.

En categoría alevín Carla Palau Muñoz se proclamó campeona consiguiendo, además, el sexto lugar en el Campeonato de España y la misma posición en la Copa Europa.

En la categoría infantil Júlia Llimes Lara venció en el torneo territorial y además consiguió clasificarse en el décimo lugar en el Campeonato de España.

En categoría juvenil Andrea Palau Muñoz acabó empatada con Aina Arbonés Mateu, quien a su vez también se clasifico decimosexta en el Campeonato de España.

Finalmente, en la categoría junior Sara Puertas Gallart se proclamó campeona territorial y en el torneo nacional acabó clasificándose en el puesto 27.

FOTO: CP Bordeta / El club ha acabado el año con cinco campeones territoriales

Si desea la reseña de su cumpleaños, matrimonio o nacimiento de su hijo o algún familiar, envíenos sus datos adjuntando una fotografía y le complaceremos sin ningún cargo. No se publicarán fotomontajes, fotografías retocadas o carentes de un mínimo de calidad. Los originales deberán entregarse a La Mañana, 48 horas antes del día de su publicación. Puede dirigirse a nuestras oficinas en la calle Príncep de Viana, 27-29 de Lleida, o por correo electrónico: **vidasocial@lamanyana.cat**

VIDA SOCIAL

Crystal Viper, una banda para recordar que en Polonia también hay buen heavy metal

El Cafè del Teatre sirvió de marco el pasado sábado noche para una memorable noche de auténtico heavy metal con los barceloneses Kilmara pero, de una manera muy especial, los polacos Crystal Viper, un quinteto liderado por la carismática cantante Marta Gabriel que cautivó al personal desde el primer minuto, custodiada por sus melenudos y virtuosos músicos. Tras la descarga, Oriol Cárceles plasmó la foto de familia con la simpática líder que se llevó muy buen recuerdo de su visita a esta ciudad. Larga vida... Oh yeah!

Sopar dels Enginyers Industrials de Catalunya

Els Enginyers Industrials de Catalunya van celebrar el Sopar de Germanor a la Seu Vella, en què es va lliurar el premi Enginyers 2019 al millor treball de fi de Màster i es va sortejar una bicicleta elèctrica per recaptar diners destinats a la recerca biomèdica.

'El Dolç Màgic de les Muntanyes', a la Seu

La Seu d'Urgell va presentar ahir les propostes d''El Dolç Màgic de les Muntanyes', en què 12 botigues oferiran les seves propostes gormandes per gaudir de les festes nadalenques.

Carlos Sobera visita el Restaurant Caravista

El conegut presentador de televisió Carlos Sobera va aprofitar la seva estada a la capital de Ponent per degustar algunes de les especialitats de Mateu Blanch, xef del Restaurant Caravista.

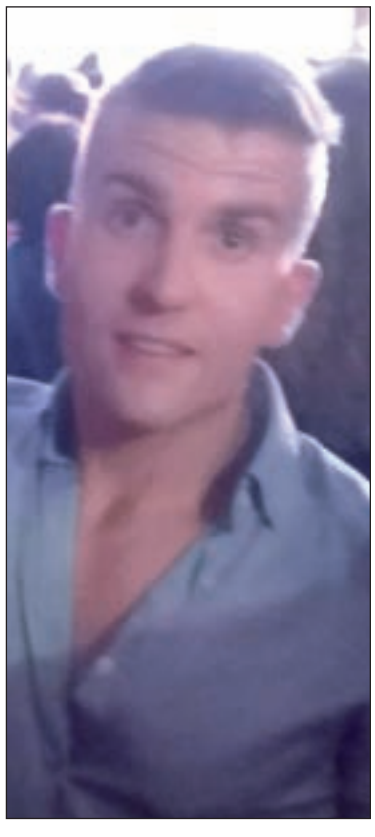

"Per molts anys tremendos. Que passeu un gran dia!"

UNIÓ DE PAGESOS

▸▸ Bestiar del Pirineu.

PER CULPA DE LA SEQUERA

Agroseguro indemnitzarà els ramaders del Pirineu

Les compensacions s'havien denegat inicialment per un error de càlcul

EL PERIÒDIC
ESCALDES-ENGORDANY

Agroseguro indemnitzarà els ramaders de la zona del Pirineu afectats per la sequera d'aquest any, després de revisar i comprovar l'existència d'un error en els mecanismes de càlcul de les zones més afectades, segons van explicar des d'Unió de Pagesos.

Tal com explica RàdioSeu, el sindicat va denunciar a Enesa, Agroseguro i al Departament d'Agricultura, Ramaderia, Pesca i Alimentació el fet que no s'indemnitzés per la pèrdua de pastures els ramaders que havien contractat l'assegurança amb cobertura a les pastures per al 2019. Arran de les queixes, Enesa va encarregar una relectura, que va detectar l'errada per la qual no s'havien considerat inicialment les pèrdues de pastures com a indemnitzables.

Unió de Pagesos va conèixer dimarts passat la resolució durant una reunió del grup de treball del qual en forma part l'organització. Amb aquesta dada sobre la taula, i a l'espera que es confirmi oficialment que es farà el pagament als ramaders, el sindicat celebra que la seves reclamacions hagin donat fruits en defensa dels interessos dels ramaders afectats.

Segons dades d'UP, els ramaders de cabrum, vacum, oví i equí de les comarques del Pirineu van perdre un 20% de capacitat econòmica aquesta temporada a causa de la sequera extrema que van patir. Per culpa de la falta de pluges, els ramaders van haver de fer la recollida i baixada dels ramats de les muntanyes amb un avançament d'entre 10 i 15 dies, el que va suposar una despesa addicional per a les seves explotacions, ja que com més mesos estigui el bestiar a les granges, més els costa alimentar-los. El sindicat va fer un informe per a Agroseguro, per tal que reconegués la seva situació. ≡

eco serveis SL
www.ecoservei.ad
ecoserveis@andorra.ad +376 814 394
Neteges de conductes d'extracció, aire condicionat i xemeneies

LA CRISI LES VA ATURAR

RÀDIOSEU

▸▸ L'edifici del futur COAC

Es reactiven les obres del futur Col·legi d'Arquitectes

EL PERIÒDIC
ESCALDES-ENGORDANY

El Col·legi d'Arquitectes de Catalunya (COAC) reiniciarà aquest mes de desembre a la Seu d'Urgell les obres a l'edifici ubicat al carrer Major número 11, que ha d'acollir la seva delegació al Pirineu. Els treballs es van aturar l'any 2007 a causa de la crisi econòmica, i ara tornaran a posar-se en marxa gràcies a un nou projecte, que preveu habilitar a les plantes superiors de l'immoble tres pisos de lloguer.

Segons RàdioSeu, la delegació del COAC al Pirineu ocuparà la planta baixa i el soterrani de l'edifici, on es farà una sala d'actes i d'exposicions de petit format. Les obres les durà a terme l'empresa urgellenca GDOS i la reforma es preveu que estigui enllestida abans de finals del 2020. ≡

MUNICIPIS PROJECTES

C. SANS

Imatge de l'escola Arnau Mir, a Ribera d'Urgellet.

Ribera d'Urgellet i Bassella tindran calderes de biomassa el 2020

C. SANS
| LA SEU | Els municipis de Bassella i Ribera d'Urgellet estrenaran calderes de biomassa l'any que ve. En el primer municipi, el nou edifici consistorial, que encara està en obres i ubicat al nucli d'Ogern, estarà dotat d'un sistema per escalfar tot l'equipament. L'ajuntament ja ha aprovat el projecte, que licitarà pròximament, i que suposa una inversió de fins a 57.507 euros.

A Ribera d'Urgellet, el consistori ja ha donat llum verda a dos projectes d'energia tèrmica amb biomassa. Un és per escalfar l'edifici de l'escola rural Arnau Mir, al Pla de Sant Tirs, amb una inversió de 106.128 euros. L'altre, per a l'edifici de l'ajuntament, amb una dotació de 52.491 euros.

Coll de Nargó, per la seua part, ampliarà la instal·lació de l'edifici del Dinosfera per escalfar també les aules del col·legi Sant Climent, ara amb radiadors elèctrics. El pressupost de la millora en aquest cas ascendeix a 31.644 euros.

Aquestes quatre actuacions formen part de les 26 que es portaran a terme en catorze municipis del Pirineu per desplegar calderes de biomassa. Totes es cofinançaran amb ajuts europeus del programa Forest4local que impulsa la Diputació i que està dotat amb uns 3,7 milions d'euros.

LES CLAUS

Alt Urgell
Els ajuntaments de Bassella i Ribera d'Urgellet han donat llum verda als projectes per instal·lar calderes de biomassa en tres edificis públics. Coll de Nargó preveu ampliar les instal·lacions per escalfar amb aquest sistema les aules d'un col·legi.

Diputació
La Diputació va treure a concurs la redacció dels projectes per escalfar amb calderes de biomassa 26 edificis públics de catorze municipis del Pirineu. Aquest va ser el primer pas per posar en marxa el programa Forest4Local, dotat amb uns 3,7 milions procedents dels fons europeus Feder.

ADMINISTRACIÓ ECONOMIA

Lleida adopta el servei de control de comptes de Girona

La Diputació posa a disposició dels ajuntaments aquest sistema || Almenys dos consistoris ja ho van demanar pel seu compte

X.R.
| LLEIDA | La Diputació de Lleida posarà a disposició dels ajuntaments el sistema que ha posat en marxa la corporació provincial de Girona per millorar la fiscalització i el control intern dels comptes municipals. Consistoris lleidatans com el Palau d'Anglesola o els Alamús ja van firmar convenis de col·laboració amb Girona per desplegar aquest servei, com ja va avançar SEGRE. Ara, la Diputació de Lleida ha ratificat un acord amb Girona per poder accedir a aquest servei i facilitar-lo als consistoris que ho sol·licitin.

El motiu és per adaptar-se al decret estatal del 2017, que va endurir el control dels comptes dels ens locals. El conveni preveu que la Diputació de Girona mantindrà la propietat del sistema i aportarà documentació com l'inventari de les actuacions subjectes a fiscalització. Així mateix, la Diputació preveu implementar l'any 2020 la plataforma Actio (de la corporació de Tarragona) per implantar tràmits digitals als consistoris.

LES CLAUS

Diputacions
La Diputació de Lleida ha firmat un conveni amb la corporació provincial de Girona per desplegar a Lleida el sistema per millorar el control de comptes i fiscalització dels ajuntaments.

Tràmits electrònics
L'ens preveu implementar l'any que ve una plataforma per a tràmits electrònics.

Paeria de Balaguer

ANUNCI

Expedient 1030/2019. Aprovació provisional de l'Ordenança fiscal número 39, reguladora de la taxa per la prestació de serveis i activitats esportives, lúdiques i d'oci

En data 28 de novembre de 2019, el Ple de l'Ajuntament de Balaguer va aprovar provisionalment la modificació de l'Ordenança fiscal número 39, reguladora de la taxa per la prestació de serveis i activitats esportives, lúdiques i d'oci, en els termes que consten a l'expedient.

Es sotmet a exposició pública aquest acord, pel termini de trenta dies hàbils, a fi que els interessats puguin examinar l'expedient i presentar les reclamacions adients, mitjançant la publicació d'aquest anunci. Aquest termini d'informació pública començarà l'endemà de la darrera de les publicacions oficials esmentades. Disposar que si no es formula cap reclamació durant el termini d'exposició pública, l'acord d'aprovació provisional esdevindrà definitiu.

Recursos

Contra el present acte no es pot interposar cap tipus de recurs perquè es tracta d'un acte de tràmit no qualificat.

Balaguer, 3 de desembre de 2019

El Paer en cap,
Jordi Ignasi Vidal Giné

Gairebé el 14% de les 204 escoles de les comarques de Lleida tenen un màxim de quinze alumnes. Són un total de 28, i part d'aquestes no tenen assegurat el futur a mitjà termini, ja que necessiten un mínim de 5 nens per seguir obertes. Educació i els mestres destaquen que l'atenció individual que ofereixen fa que tinguin un gran nivell educatiu.

EDUCACIÓ INFANTIL I PRIMÀRIA

Microescoles rurals

Un total de 28 col·legis de Lleida tenen entre 6 i 15 alumnes, quan el mínim necessari és 5 || Conselleria i mestres destaquen el seu gran nivell educatiu al donar una atenció individualitzada

J.MARTÍ/ SEGRE TÀRREGA/C.S.

| LLEIDA | La província de Lleida compta amb vint-i-vuit escoles que tenen un màxim de quinze alumnes, xifra que suposa gairebé el 14 per cent de les 204 existents. Segons les dades del departament d'Educació, hi ha onze que en tenen deu o menys nens (vegeu el quadre inferior), per la qual cosa no tenen el futur garatit a mitjà termini, ja que és necessari un mínim de cinc per mantenir-les obertes.

Els vint-i-vuit col·legis estan repartits entre les comarques de l'Urgell, Noguera (sis en cadascuna), Segrià (5), Alt Urgell (3), Cerdanya (3), les Garrigues (2), Pallars Sobirà (2) i un a la Val d'Aran. El delegat d'Educació, Carles Vega, va recordar que s'integren a les denominades Zones Escolars Rurals (ZER), que agrupen escoles amb pocs alumnes. Va assenyalar que a part d'un mínim d'un mestre (en poden tenir més si hi ha més d'una unitat), comparteixen amb la ZER els docents itinerants especialistes d'anglès, música i educació física, als quals pot afegir-se, si la direcció de la ZER ho veu necessari, un altre d'educació especial. Sobre els mitjans de què disposen, va considerar que "estan bastant ben equipades". Va admetre que pot haver-n'hi alguna que tingui ordinadors una mica obsolets, però va apuntar que estan renovant equips i que, en general, fins i tot en municipis on no hi ha banda ampla disposen d'una velocitat d'internet "bastant bona", ja sigui per ràdio o cable. Vega va lloar especialment el nivell educatiu. Va indicar que, a l'haver-hi pocs alumnes, l'atenció és molt individualitzada, i que el fet que nens de diferents cursos comparteixin la mateixa aula fa que hi hagi una interacció entre ells que ajuda a reforçar els seus coneixements.

Aquesta és una apreciació amb la qual coincideixen plenament els mestres d'aquestes escoles. Òscar Montáñez, director de la dels Omells de na Gaia, que té sis alumnes, explica que són de cinc cursos (P-3 i segon, tercer, quart i cinquè de Primària) i que "s'ajuden molt i aprenen entre ells". Alhora, destaca l'atenció "molt personalitzada". "El principal avantatge que tenim és un treball molt individualitzat", corrobora la seua homòloga del col·legi de Tírvia, també amb sis alumnes, Gemma Castilló. La de Peramola, amb catorze nens, és una mica més gran. La directora, Núria Roca, també considera que l'aprenentatge és millor. "Els donem una atenció individualitzada i podem captar les seues necessitats i reaccionar al moment." "La motivació que té un petit quan la lliçó l'hi explica un altre company de més edat és més gran", afegeix. Ara bé, també hi ha desavantatges. Castilló assenyala que "a nivell de socialització ens quedem una mica coixos, per això organitzem activitats conjuntes de la ZER". En el cas de l'escola dels Omells de na Gaia, tot apunta al seu tancament a mitjà termini, perquè d'aquí a dos cursos hi haurà cinc alumnes i d'aquí a tres, només tres, llevat que vinguin famílies de fora. Per la seua part, Roca indica que al ser centres petits, els recursos de les Ampes per comprar material són reduïts.

UNA DE CADA VUIT

Gairebé un 14% de les 204 escoles d'Infantil i Primària de Lleida tenen menys de setze nens

L'EXPERIÈNCIA DE TRES CENTRES

CYNTHIA SANS

Foto de família dels catorze alumnes i de les mestres de l'escola de Peramola.

"Som una gran família, estem molt units"

■ En aquestes escoles, els docents exerceixen diverses funcions alhora. "Assumeixes la direcció, la gestió econòmica, la coordinació i les classes", explica Òscar Montáñez, mestre de la dels Omells de na Gaia.

"És tot un repte, perquè fas de secretària, de cap d'estudis, de directora...", diu Gemma Castilló, mestra a Tírvia. Això sí, Montáñez subratlla que "som com una gran família, estem molt units", i detalla que celebren festes amb les famílies. La directora de la de Peramola també destaca l'ajuda de l'ajuntament.

ESCOLA DE TÍRVIA

Els alumnes del col·legi de Tírvia treballen a l'aula.

SEGRE TÀRREGA

Cinc dels sis nens de l'escola dels Omells de na Gaia.

ELS COL·LEGIS MÉS PETITS

LOCALITAT	ALUMNES	LOCALITAT	ALUMNES	LOCALITAT	ALUMNES
Alàs i Cerc	13	Ciutadilla	15	Peramola	14
Alcanó	11	Cubells	14	Les Ventoses	6
Alfés	15	Guimerà	15	Preixens	13
Alins	12	Josa i Tuixén	10	Prullans	13
Les Avellanes	15	Lles de Cerdanya	12	Puigverd d'Agramunt	12
Tartareu	8	Maldà	7	Sarroca de Lleida	13
Bellaguarda	9	Montellà i Martinet	9	La Sentiu de Sió	15
Bellmunt d'Urgell	8	Naut Aran	8	Tírvia	7
Bovera	13	Els Omells de na Gaia	6	Torrebesses	12
				Torre-serona	10

Font: Departament d'Educació de la Generalitat de Catalunya

BÀSQUET EUROCUP

Yurena, adéu a la temporada

La ressonància confirma que té una ruptura del lligament creuat del genoll esquerre, la mateixa lesió del 2016 || **Estarà nou mesos de baixa i el club descarta fitxar immediatament**

XAVIER PUJOL
| LA SEU D'URGELL | Els pitjors auguris han acabat confirmant-se i Yurena Díaz ha dit adéu a la temporada. La base canària del Cadí la Seu haurà de passar pel quiròfan per solucionar la fractura del lligament creuat anterior del genoll esquerre que es va fer al partit de dissabte passat, la mateixa lesió que ja es va fer el 2016 quan militava al Campus Promete, amb el qual no va arribar a debutar, i va recalar la temporada següent al Cadí la Seu.

Yurena, que es va lesionar a l'inici de l'últim període davant del Gipuzkoa, serà intervinguda en els pròxims dies i s'estima un període de baixa de nou mesos. La canària, que compleix la tercera campanya al club de l'Alt Urgell, amb el qual aquest estiu va renovar per una temporada

BERNAT CANUT
"És una baixa molt important perquè ha estat un dels pilars del Cadí aquests tres últims anys"

EL PARTIT D'AVUI

ÀRBITRES: Gracin (Croàcia), Stojancevic (Bòsnia) i Čankovic (Croàcia)
HORA: 20.00
PAVELLÓ: Lauber Dezsö Sport Hall. 3.000 espectadors
SEGUIU-LO TAMBÉ A: www.fiba.basketball

PEAC-PÉCS

VICTÒRIES	DERROTES	POSICIÓ
0	5	4

POSICIÓ	NOM	ALÇADA
PIVOT	25 Kaposi	1,88
	54 Bravard	1,93
ALER	7 Diémé	1,80
	9 Gemes-Sarok	1,73
	14 Varga	1,73
ALA PIVOT	13 Hegedus	1,82
	17 Udodenko	1,90
ESCORTA	8 Horobets	1,80
	19 Wentzel	1,79
BASE	5 Santa	1,70
	12 Rujak	1,74
	15 Szabo	1,85

ENTRENADOR: Robert Meszlenyi

CADÍ LA SEU

VICTÒRIES	DERROTES	POSICIÓ
2	3	3

POSICIÓ	NOM	ALÇADA
PIVOT	2 Moore	1,92
	13 Pascua	1,96
ALER	7 Palma	1,88
	8 Etxarri	1,86
	11 Pujol	1,85
ALA PIVOT	14 Bahí	1,90
	22 Gustavsson	1,90
ESCORTA	17 Nogic	1,84
	24 Wiese	1,82
BASE	9 Peña	1,74

ENTRENADOR: Bernat Canut

ESTADÍSTICA COMPARATIVA

55	274	PUNTS	369	74
35%	16/46	TIRS DE DOS	23/42	54%
30%	5/17	TIRS DE TRES	7/19	34%
70%	8/11	TIRS LLIURES	8/11	76%
22/11	33	REBOTS (DEF./OF.)	38	30/8
	13	ASSISTÈNCIES	21	
	7	RECUPERACIONS	7	
	15	PÈRDUES	18	
	1	TAPS	3	
	0	ESMAIXADES	0	
	19/15	FALTES	20/17	
	46	VALORACIÓ	87	

ANOTACIONS PER POSICIONS

14%	BASES	16%
30%	ALERS	45%
56%	PIVOTS	39%

LES MILLORS

ANOTACIÓ	Cierra Bravard	13.6
REBOTS	Cierra Bravard	6.6
ASSISTÈNCIES	Bintou Diémé	2.7
VALORACIÓ	Cierra Bravard	12.8

Cierra Bravard

LES MILLORS

ANOTACIÓ	Tinara Moore	15
REBOTS	Tinara Moore	8.4
ASSISTÈNCIES	Laura Peña	5.2
VALORACIÓ	Tinara Moore	20.6

Tinara Moore

més una altra d'opcional, era actualment la segona màxima anotadora de l'equip després de Tinara Moore, amb unes estadístiques de 10,3 punts, 2,1 rebots, 2,6 assistències i 7,1 de valoració.

"Per a nosaltres és una baixa molt important perquè ha estat un dels pilars del Cadí aquests tres últims anys, la base del projecte", va indicar Bernat Canut, que espera que totes les jugadores facin un pas endavant, especialment les joves. "Ara ens haurem de redistribuir els rols i totes les jugadores hauran de fer un pas endavant per fer front a aquesta baixa. Per a les jugadores joves no serà una oportunitat, sinó una responsabilitat per agafar més protagonisme", va avisar.

El club no anirà immediatament al mercat per buscar una substituta i es dóna de marge fins a finals d'any per decidir-ho. "Ara mateix descarto totalment fitxar, no sé el que pensaré d'aquí a un mes, però confio en aquest grup i amb les que hi ha tirarem endavant. No vull portar cap estrangera per suplir la baixa de Yurena, només ho contemplaria en cas que fos una nacional", va explicar l'entrenador.

Pep Ribes, director esportiu del club, també advoca per la calma. "De moment veurem com respon l'equip. Tenim jugadores que poden exercir aquest rol de base, com Sydney Wiese o Ariadna Pujol, i veurem com va tot i a finals d'any prendrem una decisió, ja que trobar ara una base de garanties al mercat és summament complicat, i les que hi ha es disparen de pressupost", va apuntar.

AGUSTÍ PEÑA

Yurena va haver de ser retirada de la pista en braços.

L'APUNT

RENOVADA

La canària farà la rehabilitació a la Seu d'Urgell

■ Després de confirmar-se ahir la gravetat de la lesió, que apartarà Yurena Díaz de les pistes fins a la temporada que ve, el Cadí la Seu s'ha posat a la seua disposició. Encara que aquest estiu va renovar per una campanya més una altra d'opcional, el club la dóna ja per renovada i posarà tots els mitjans perquè pugui seguir la rehabilitació a la Seu.

CLASSIFICACIÓ

Grup H

RESULTATS

Peac-Pécs - CADÍ LA SEU	Avui
Landes - Dvtk Miskolc	Avui

CLASSIFICACIÓ GENERAL

	EQUIP	PT	J	G	P	PF	PC
1	Landes	10	5	5	0	365	298
2	Dvtk Miskolc	8	5	3	2	368	342
3	CADÍ LA SEU	7	5	2	3	369	337
4	Peac Pécs	5	5	0	5	274	399

La segona plaça, en joc

■ El Miskolc és favorit, però haurà de guanyar l'invicte Landes.

L'equip, obligat a guanyar avui el Pécs per passar ronda a l'Eurocup

■ El Cadí la Seu afrontarà aquesta nit (20.00) a la pista del Peac-Pécs hongarès el primer partit sense Yurena Díaz, i ho farà amb la classificació per a la següent ronda de l'Eurocup en joc. A l'equip que dirigeix Bernat Canut només li val guanyar per tenir opcions d'allargar aquesta primera aventura europea. Una victòria, en funció dels resultats que hi hagi a la resta de grups, li donaria probablement la classificació com a tercer gràcies a l'*average* general (el millor de tots els tercers classificats), encara que també té serioses possibilitats d'entrar com a segon del seu grup si la victòria en terres magiars es combina amb la derrota de l'Aluinvent DVTK Miskolc a la pista del Landes francès, que ja té la primera posició assegurada però es juga poder eludir la primera ronda del *play-off* en cas de ser un dels millors campions de grup.

DOS OPCIONS
Ha de guanyar i esperar que el Miskolc perdi per ser segon, o podria passar com a tercer

"Està clar que depenem de nosaltres. El primer que hem de fer és guanyar, perquè una derrota ens deixa fora", va comentar Canut, que no ho veu una empresa fàcil malgrat que el Peac-Pécs encara no ha estrenat el caseller de victòries. "Vénen de guanyar la passada jornada el líder Sopron, amb la qual cosa tindran la moral alta. A més, juguen a casa i encara que ja estan eliminades, voldran acomiadar-se d'Europa amb una victòria", va avisar el tècnic, que espera veure un Cadí "més regular i amb la intensitat que vam mostrar en la segona part amb el Gipuzkoa. Hem de ser més durs en defensa".

L'equip, després de fer escala a Munic, va arribar a Pécs cap a les nou del vespre, després de més de dotze hores de viatge.

EDUCACIÓ RÀNQUING

Els alumnes catalans baixen 15 punts en ciències i 10 en matemàtiques

Segons l'informe PISA 2018, superen la mitjana estatal i estan per sota de la europea || Un 25 per cent d'estudiants espanyols no arriba a un nivell mínim

| MADRID | Els alumnes catalans de 15 anys (quart d'ESO majoritàriament) han baixat 15 punts en tres cursos en competència científica i 10 en matemàtiques i, malgrat situar-se per sobre de la mitjana estatal, Catalunya obté un dels pitjors registres als informes PISA (Programa Internacional per a l'Avaluació d'Estudiants).

En l'anterior, del 2015, s'havia situat per primera vegada per sobre de la mitjana espanyola, europea i de l'OCDE en competència científica, comprensió lectora i matemàtiques. L'informe del 2018, que analitza per primera vegada alumnes *educats* amb la discutida llei Orgànica de Millora de la Qualitat Educativa (Lomce o llei Wert), es va publicar ahir, després que l'Organització per a la Cooperació i el Desenvolupament Econòmic decidís ajornar-la al detectar "anomalies" a les respostes dels estudiants a la prova de lectura en algunes comunitats d'Espanya (per això no dóna dades d'aquesta prova a Espanya) i no descarta que les competències matemàtica i científica estiguin afectades. En canvi, el Govern central en funcions va defensar la fiabilitat de l'informe, i per la seua part la conselleria d'Educació va dir que la comprensió lectora representava el 50% del pes de les proves.

La competència científica a Catalunya se situa en 489 punts, igual que el registre més baix des del 2003. La mitjana espanyola és de 483 i Catalunya és a la setena posició darrere de Galícia, Castella i Lleó, Astúries, Cantàbria, Aragó i Navarra. La mitjana de l'OCDE és de 489 i la de la UE, de 490. En matemàtiques, Catalunya registra 490 punts, el segon pitjor resultat des del 2003, només superant el del 2006. La mitjana espanyola és de 481 i Catalunya es col·loca en novena posició. La mitjana de l'OCDE és de 489 i la de la UE, 494. L'estudi indica també que un 25% d'alumnes espanyols no supera el mínim més baix de matemàtiques i tan sols un 7 per cent són "excel·lents", enfront l'11% de l'OCDE. Així mateix, incideix que els immigrants obtenen una puntuació més baixa que els nadius tant en ciències com en matemàtiques.

L'informe PISA examina 600.000 estudiants de 79 països i encapçalen el rànquing els de les ciutats xineses de Pequín, Xangai, Jiangsu i Zhejiang, seguits dels de Singapur. El país europeu més ben classificat és Estònia.

INFORME PISA SOBRE EDUCACIÓ

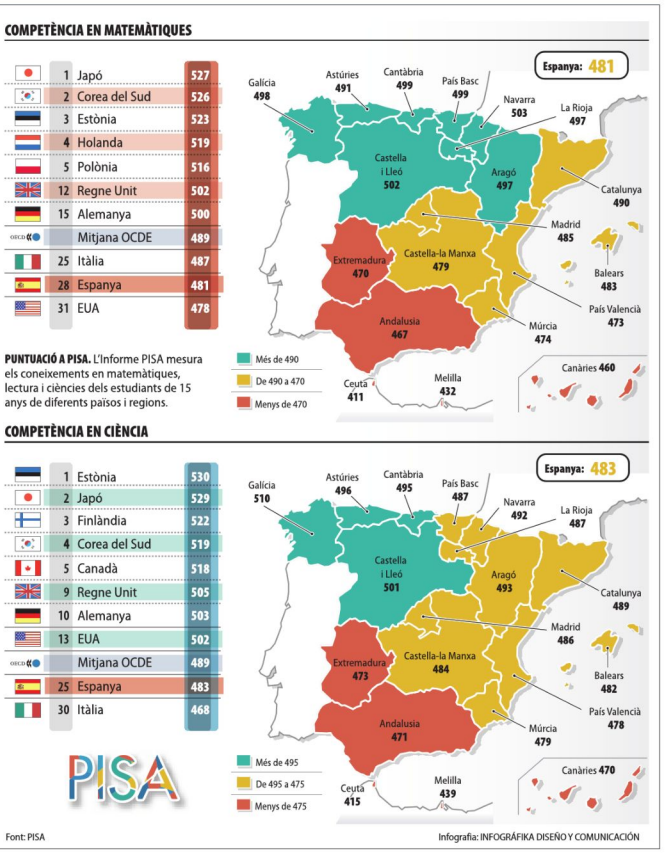

Un 17% pateix 'bullying' i un 30% admet haver fet campana

■ L'informe també determina que un 74% dels estudiants espanyols se senten satisfets i el 96% diuen sentir-se feliços de vegades o sempre, cosa que PISA associa a un "fort sentiment de pertinença al centre" i a una "bona cooperació entre alumnes". També indica que un 17% assegura haver patit *bullying* diverses vegades al mes, percentatge inferior al 23% de la mitjana europea. Així mateix, assenyala que un 30% dels estudiants admeten haver fet campana en les dos setmanes anteriors a les proves, índex bastant superior al 21% dels alumnes europeus. El 44% admet arribar tard a classe, davant del 48% de mitjana de l'OCDE.

El Govern central culpa la llei Wert dels mals resultats

■ El secretari d'Estat d'Educació en funcions, Alejandro Tiana, afirma que els resultats a la baixa d'Espanya conviden a "reflexionar" sobre el model curricular de l'educació i assenyala els canvis introduïts a la llei Wert com una de les causes.

Per la seua banda, el secretari de Polítiques Educatives de la Generalitat, Carles Martínez, considera "poc creïble" que un sistema educatiu pugui perdre tants punts i veu "interès polític" en l'"opacitat" d'aquestes proves. En aquest sentit, afirma que "res fa pensar" que el sistema educatiu de Catalunya "hagi perdut potència".

OCUPACIÓ PÚBLICA

La Generalitat aprova oposicions a 7.668 places docents per aquest any

■ El Consell Executiu de la Generalitat va aprovar ahir una oferta d'ocupació públic de 7.668 places de cossos docents per al 2019, de les quals 5.648 corresponen a la taxa d'estabilització i consolidació de l'ocupació temporal i 2.020 a la reposició de jubilacions. "Són places dels cossos de mestres i de professors de Secundària, d'arts plàstiques i disseny, de tècnics de FP i d'escoles oficials d'idiomes", va explicar la portaveu Meritxell Budó. La Generalitat vol incrementar d'aquesta manera l'estabilitat de les plantilles i reduir l'alt percentatge d'interinitat.

El Govern va aprovar un acord l'octubre del 2017 que fixava la taxa addicional per a l'estabilització i la consolidació de l'ocupació temporal en un total de 15.658 places específiques de funcionaris de cossos docents. Les ofertes públiques d'ocupació es poden executar en tres anys, per la qual cosa Educació farà en els pròxims cursos convocatòries d'oposicions "massives" fins al 2022, i aquest any ja va fer la primera amb 5.005 places.

La distribució de places en l'oferta de taxa d'estabilització és de 954 mestres, 4.585 professors de Secundària, 60 d'escoles d'idiomes, 40 d'arts plàstiques i disseny i 9 de taller d'arts plàstiques i disseny. Respecte a les 2.020 places per la taxa de reposició, 1.177 són de mestres, 752 de professors de Secundària, 68 de professors tècnics de FP, vuit escoles d'idiomes, 12 de d'arts plàstiques i disseny i 3 de mestres de taller d'arts plàstiques i disseny.

La Generalitat també va aprovar subscriure un acord de col·laboració entre la conselleria i el ministeri d'Educació per promoure la programació informàtica en Batxillerat i en FP a través del projecte *Escola de pensament computacional*, que fomenta l'ús de la programació de robots per treballar la informàtica, electrònica i mecànica com a recurs educatiu.

INICIATIVA GASTRONOMIA

C. SANS

Presentació de les diferents propostes culinàries per part de dotze establiments.

Dotze establiments de la Seu creen productes alimentaris per Nadal

C. SANS

| LA SEU | Un total de dotze establiments de la Seu d'Urgell preparen un any més productes alimentaris específics per aquestes festes de Nadal dins del programa *Món Màgic de les Muntanyes*. En concret, vuit establiments, entre pastisseries i forns de pa, ofereixen Dolç Màgic de les Muntanyes, amb propostes com un canut del minairó (elaborat amb pasta i farcit de codony amb canyella) o galetes amb formes. A part dels dolços, uns quatre establiments més participen en Sabors de Nadal. En aquest cas són carnisseries, que fan hamburgueses que tenen forma de cara de minairó, entre altres d'elaborats; fruiteries i un saló de te. Tots els productes ja es poden adquirir.

ENTITATS

Afanoc amplia a Lleida la xarxa de botigues solidàries

Amb deu punts de venda a la província

| LLEIDA | Afanoc Lleida, la delegació lleidatana de l'Associació de Familiars i Amics dels Nens Oncològics de Catalunya, ha ampliat la xarxa de botigues solidàries permanents, ja que ha passat de dos a deu establiments a la província. A més de les que ja hi havia instal·lades a la delegació, situada al número 7 del carrer Quatre Pilans, i a les dos oficines d'Autobusos de Lleida, a partir d'ara es podrà adquirir el seu marxandatge a la Llibreria L'Estel i Esports Vilamajó de Tàrrega; Boutique Infantil de Balaguer; Farmàcia Bifet de Torrefarrera; Llibreria Quaderns de les Borges Blanques; Farmàcia Núria Figuerola de Mollerussa, i pròximament a la Llibreria Universitat i Farmàcia Martorell de Cervera. L'entitat també ha dissenyat una postal de Nadal personalitzada.

Investigació sobre les teràpies 'online'

| LLEIDA | El centre lleidatà de psicologia Orum Center i la UdL impulsaran una investigació sobre l'eficiència de la teràpia *online* en el tractament dels trastorns d'ansietat. L'estudi, liderat per Xavier Amat i Jorge Moya, determinarà la visió de la comunitat científica sobre les *e-teràpies* i les diferències respecte als tractaments convencionals.

Retiren diversos lots del test ClearBlue

| MADRID | L'Agència Espanyola de Medicaments i Productes Sanitaris va informar ahir de la retirada de determinats lots del test d'embaràs ClearBlue Digital amb indicador de Semanas-1CT, a l'haver-se fabricat i distribuït amb unes instruccions d'ús incorrectes.

La interpretació dels resultats de la prova consisteix en l'observació de l'usuari de línies blaves i que les compari amb els exemples en les instruccions d'ús. En les instruccions correctes, el resultat apareix expressat directament a la pantalla.

MUSEUS

LLEIDA

TURÓ DE LA SEU VELLA. 973 230 653. www.turoseuvella.cat.

MUSEU DE LLEIDA DIOCESÀ I COMARCAL. Sant Crist, 1. 973 283 075.

DIPÒSIT DEL PLA DE L'AIGUA. Múrcia, 10. 973 211 992.

MUSEU DE L'AIGUA. Av. Miquel Batllori, s/n. 973 211 992.

MUSEU DE L'AUTOMOCIÓ RODA RODA. Santa Cecília, 22. 973 212 635.

MUSEU D'ART JAUME MORERA. Major, 31. 973 700 419.

MUSEU D'ART MORERA. Exposicions temporals. Av. Blondel, 42. 973 700 419.

MUSEU HISTÒRIC MUNICIPAL. Pl. Paeria, l. 973 700 394.

CENTRE D'ART LA PANERA. Pl. de la Panera, 2. 973 262 185 / 973 700 399.

CASTELL DELS TEMPLERS. Turó de Gardeny, s/n. 973 700 319.

COMARQUES

AGRAMUNT. **Fundació Espai Guinovart.** Pl. del Mercat s/n. 973 390 904.

AGRAMUNT. **Casa Museu de Poesia Visual Lo Pardal.** Pl. del Pare Gras, 5. 973 390 718 / 973 391 089.

ALMACELLES. **Museu d'Arquitectura i Urbanisme Josep Mas Dordal.** Pitàgores, 2. 973 742 001.

ARTESA DE LLEIDA. **Museu Local Arqueològic.** Castell, 3, 973 167 162.

ARTESA DE SEGRE. **Museu del Montsec.** Carnisseries, 5. 973 400 013.

BALAGUER. **Museu de la Noguera.** Pl. Comtes d'Urgell, 5. 973 445 194.

BASSELLA. **Museu de la Moto.** Ctra. C-14, km 134. 973 462 731.

TORREBESSES. **Centre d'interpretació de la Pedra Seca.** Plaça Vileta, 11. 646 322 000.

LES BORGES BLANQUES. **Museu de cal Pauet.** Carrer Marquès d'Olivart,7. 619 972 250.

CASTELLDANS. **Museu de l'Oli i del Món Rural.** Empit, 9. 973 120 002.

LA CENTRAL DE CAPDELLA. **Museu Hidroelèctric de Capdella.** Carrer Únic s/n. 973 663 001.

CERVERA. **Museu Comarcal de Cervera.** Major, 115. 973 533 917.

COLL DE NARGÓ. **Museu dels Raiers.** Carrer del roser s/n. 973 383048/636 417678

COLL DE NARGÓ. **Museu dels Dinosaures sala límit k-t.** Carrer de la Unió, 10. 973 383048/636 417678

ESTERRI D'ÀNEU. **Ecomuseu de les Valls d'Àneu.** Camp, 20-24. 973 626 436.

GERRI DE LA SAL. **Museu de Gerri.** Pl. Àngel Esteve, s/n. 973 662 040.

GÓSOL. **Museu Picasso.** Pl. Major, 1. 973 370 035.

GUISSONA. **Museu Eduard Camps.** Pl. Vell-Plà, 1. 973 551 414.

ISONA. **Museu de la Conca Dellà.** Museu, 7. 973 665 062.

LINYOLA. **Museu Pedrós.** Salmerón, 11. 973 575 084.

LLESSUI. **Ecomuseu Els Pastors de la Vall d'Àssua.** Escoles de Llessui s/n. 973 621 798.

MOLLERUSSA. **Espai Cultural dels Canals d'Urgell.** Av. Jaume I, bajos. 973 603 997.

MOLLERUSSA. **Museu dels Vestits de Paper.** Ferrer i Busquets, 90-92. 973 606 210.

EL PONT DE CLAVEROL. **Museu dels Raiers.** Únic, s/n. 973 681 493.

PONTS. **Museu Francesc Boncompte.** Av. Catalunya, 11. 973 460 085.

RIBERA DE CARDÓS. **Museu de les Papallones de Catalunya.** 655 475 661.

SALÁS DE PALLARS. **CIAC. Botigues-museu.** De les Escoles, 2. 973 676 266 / 973 676 003.

LA SEU D'URGELL. **Museu Diocesà d'Urgell.** Pl. del Deganat, s/n. 973 353 242.

SOLSONA. **Museu Diocesà i Comarcal.** Pl. Palau I. 973 482 101.

TÀRREGA. **Museu Comarcal de l'Urgell.** Major, 11. 973 312 960.

EL TARRÒS. **Centre d'Interpretació President Lluís Companys.** C-53, s/n. 973 570 233.

TREMP. **Museu Comarcal de Ciències Naturals.** Passeig del Vall, 13. 973 653 470.

TUIXÉN. **Museu de les Trementinaires.** Pl. Serra del Cadí, s/n. 973 370 030.

VIELHA. **Museu dera Val d'Aran.** Major, 26. 973 641 815.

CASTELLS

Informació i reserves al telèfon: 973 402 045. www.castellsdelleida.com

CASTELL DE MONTSONÍS (Noguera).
CASTELL DE MONTCLAR (Urgell).
CASTELL DE FLOREJACS (Segarra).
CASTELL DE LES PALLARGUES (Segarra).
CASTELL DE MUR (Pallars Jussà).
CASTELL DE VICFRED (Segarra).
CASTELL D'ARBECA (Garrigues).

AVUI RECOMANEM

'El blues de Beale Street', al cicle 'Matinals de cinema'

10.30
LLEIDA. CAIXAFORUM. AV. BLONDEL, 3.

La nova projecció del cicle *Matinals de cinema* de Caixaforum és *El blues de Beale Street*, dirigida l'any passat per Barry Jenkins. Està basada en la novel·la de James Baldwin *If Beale Street Could Talk*, en què Tish, embarassada, s'acaba de comprometre amb Fonny i lluita contrarellotge per demostrar la innocència de la seua parella. El llargmetratge va obtenir el guardó de millor actriu de repartiment per Regina King als premis Oscar, als Globus d'Or i al certamen del Cercle de Crítics de Nova York el 2018.

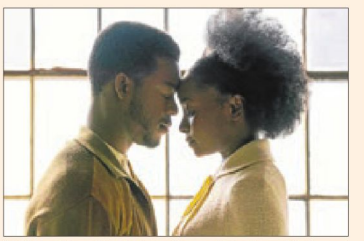

El film està ambientat en els anys 70 a Nova York.

EXPOSICIONS I GALERIES

CENTRE D'OBSERVACIÓ DE L'UNIVERS. ÀGER.

El Cosmos es va fer Art. 13 obres de Julia Moreno, *JuliaArt*, que combinen pintura i astronomia, amb quadres hiperrealistes d'objectes reals, sobre fotografies del telescopi espacial Hubble. Fins al 4 de gener.

LA PANERA. LLEIDA. PLAÇA DE LA PANERA, 2.

Biennal d'Art Leandre Cristòfol. Obres de 13 artistes conformen l'exposició que prova de radiografiar l'art actual. Fins al 2 de febrer.

MUSEU DE LA NOGUERA. BALAGUER. PLAÇA DEL MUSEU.

Crònica de la República. La Balaguer de Teresa Pàmies. A partir dels textos de l'autora i imatges de l'Arxiu Comarcal i del mateix museu, Balaguer ret homenatge a la seua veïna. Fins al 23 de febrer.

CAIXAFORUM. LLEIDA. BLONDEL, 3.

Experiment Any 2100. Què ens espera a la Terra del futur? Mostra que proposa explorar, des d'un punt de vista científic, com pot ser el futur, identificant les megatendències. Fins al 23 de febrer.

MUSEU DIOCESÀ DE SOLSONA. SOLSONA. PLAÇA PALAU, 1.

Aguaitant Solsona. **Memòria gràfica de la ciutat fins al 1927**. Pel 425 aniversari del títol de ciutat. Fins al 29 de febrer.

MUSEU DE CERVERA. CERVERA. CARRER MAJOR, 115.

Artesans del barroc. Cervera i l'art del seu temps. Retrats, maquetes, pintures, escultures, argenteria, dibuixos i plans mostren el ric passat de la ciutat al segle XVIII. Fins al 12 d'abril.

FUNDACIÓ SORIGUÉ. LLEIDA. ALCALDE PUJOL, 2.

Mat Collishaw. The End of Innocence. Escultures, fotografies, vídeos, pintures i instal·lacions de l'artista britànic. Fins al 26 d'abril.

'Experiment Any 2100', que pot veure's al CaixaForum.

FAMILIAR

11.00
TORRES DE SEGRE. DIFERENTS ESPAIS.

Festa major de Torres de Segre

La festa major de Torres de Segre comença obrint l'exposició dels dibuixos del concurs per a la portada del programa. A la tarda tindrà lloc el pregó, un concert de la Principal de la Bisbal i un castell de focs artificials.

ESCENES

16.00
TÀRREGA. MUSEU COMARCAL DE L'URGELL.

Hi ha coses que s'obliden

Cosas que se olvidan fácilmente de Xavier Bobés és una obra sobre les fotografies que transformen els records, a través d'una història de la segona meitat del segle XX amb un ampli imaginari visual amb un so potent. La funció es repeteix a les 18.30 i a les 21.00 h i només cinc espectadors assisteixen a cada sessió.

FORMACIÓ

16.00
TREMP. CENTRE CÍVIC TARRAQUET.

Curs per a hostaleria

Atenció al client i qualitat de servei és un curs que treballa el tracte amb el client a través de tècniques i estratègies eficients, així com l'optimització de la qualitat del servei de l'empresa. Comptarà amb D&N, que són consultors i formadors.

18.00
LLEIDA. CASA DE LA VOLTA. SEU VELLA.

'Evoluciona i creix'

Dins del programa *Evoluciona i creix* de l'Institut Municipal d'Ocupació Salvador Seguí es realitzen un seguit de conferències amb especialistes per a les empreses.

CONFERÈNCIES

15.00
ALCOLETGE. SALA PLENS AJUNTAMENT.

Videojocs i xarxes

La UdL organitza la conferència *Videojocs i xarxes socials. Estratègies utilitzades per enganxar als videojocs. Riscos del Fortnite i manipulació en xarxes socials*, de Rosa Gil, coordinadora del grau de Disseny Digital.

18.00
TREMP. CENTRE DE SUPORT TERRITORIAL.

La cartografia a Catalunya

Amb motiu del Dia Mundial del Sòl, l'Institut Cartogràfic i Geològic de Catalunya organitza una jornada divulgativa sobre la cartografia de terres. Inclou una conferència, la presentació del *Mapa de sòls de Catalunya 1:250.000* i l'obertura de l'exposició *Cartografia de sòls a Catalunya*.

19.00
LA SEU D'URGELL. SALA IMMACULADA.

Educació sexual

La conferència *Educació sexual i afectiva durant la infància i l'adolescència* la imparteix l'associació Antisida de Lleida, que intenta donar resposta als dubtes de les famílies amb nens o adolescents.

19.30
LA SEU D'URGELL. BIBLIOTECA MUNICIPAL.

Xarrada per La Marató

La Biblioteca Sant Agustí de la Seu d'Urgell acull la conferència *Minories que fan una majoria*, a càrrec de la doctora Mercè Corbella, per participar en La Marató de TV3.

20.00
ALMENAR. BIBLIOTECA PÚBLICA.

'Bullying escolar'

L'associació Nereu organitza la conferència *Bullying escolar*, i a l'acabar s'obrirà un col·loqui amb les famílies assistents.

PROJECCIONS

18.30
LLEIDA. ATENEU POPULAR DE PONENT.

'Notre Dame de París'

Dins de les activitats del Banc del Temps, pel seu quaranta aniversari, es projectarà la pel·lícula *Notre Dame de París*, un musical basat en la novel·la de Victor Hugo, enregistrat al Palau de Congressos de París el 1998.

LLETRES

18.30
LLEIDA. BIBLIOTECA PÚBLICA. ARAGÓ, 10.

'La bellesa de regalar'

L'aula hospitalària Dr. Antoni Cambrodí presenta *La bellesa de regalar* de Toñy Castillo, directora de l'aula. L'acompanya Javier Morals, que amenitzarà l'activitat a través dels sons de bols tibetans.

19.00
LLEIDA. INSTITUT D'ESTUDIS ILERDENCS.

'Mentre dorms'

El llibre *Mentre dorms* de l'escriptora Anna Maria Casanovas tracta sobre una poetessa de mitjana edat que ha sobreviscut a tres ictus i una embòlia. La presentació anirà a càrrec de l'escriptora Rosa Fabregat.

MÚSICA

20.00
LLEIDA. PUB ANTARES.

Àrea 41 en concert

El grup Àrea 41, format per Anna Miarnau com a cantant i Gerard Barrachina a la guitarra, ofereixen un concert al Pub Antares.

Envieu els actes d'agenda a: **cercle@segre.com**. Més informació a **SEGRE.com**